Anno 95 - Numero 167

L. 32 (sped. in abb. post.) - Abb. Italia (c.c.p. 2/29716): anno L. 30.000, sem. 8200, trim. 4250. - Estero (tariffe post. rid.): anno L. 56.000, semestre 8200, trim. 4300.

Redazione, Amministrazione, Tipografia: Torino, via Roma 80, tel. 40-961 (15 linee)

LA STAMPA

Sabato 15 Luglio 1961

Inserzioni: PUBBLICITAS STAMPA s.p.a. Torino, via Roma 80, tel. 40-963 (15 linee) Milano, via Borgogna 2, telefono 700-121 Roma, largo N. Spinelli 8, telefono 866-477

Il giornale si riserva in ogni caso il diritto di rifiutare qualsiasi inserzione

Pubblicità: Avvisi Comm. L. 400 ogni mm altezza-colonna (posizioni e date prestabilite aumento 30 %) - Finanz. Legali L. 550 il mm - Necrologi L. 300 per parola (partecipazioni L. 450) - Edit. Cronaca L. 1200 per linea (Spettacoli L. 900) - Economici: Vari rubriche - Estero aumento tariffe 25 %. Copie arretrate: prezzo doppio — Estero (spediz. aerea per i Paesi contrass. con asterisco): *Argentina pes. 13; Austria sc. 3; Belgio fr. 5; *Canada cents 25; *Congo fr. 10; *Danimarca kr. 0,90; *Egitto piast. 5; *Eritrea cents. 40; *Finlandia mk. 35; Francia n. fr. 0,40; Germania d. m. 0,45; *Grecia dr. 4; *Inghilterra d. 9; *Iran ris. 16; Jugoslavia din. 30; *Libano p. l. 80; *Libia pta 3; *Malta d. 9; *Norvegia kr. 3,50; *Olanda cents 40; Polonia zl. 4,80; *Portogallo esc. 4; *Somalia so. 1; *Spagna pts. 6; *Sud Africa sh. 1,4; *Svezia kr. 0,70; Svizzera fr. 0,35; *Tunisia mill. 40; *Turchia l. t. 1,10; *U.S.A. cents 25

L'ENCICLICA DEL PAPA «MATER ET MAGISTRA»

Favorire il progresso sociale rispettando i diritti dell'uomo

Roma, 14 luglio.

L'Enciclica sociale di Giovanni XXIII dal titolo *Mater et magistra* è un documento che offrirà molti motivi di soddisfazione a coloro che sul piano della politica professano dottrine di conservatorismo illuminato. Il Papa infatti mostra di sentire profondamente l'esigenza di adeguare il progresso sociale allo sviluppo economico, senza per ciò turbare le strutture fondamentali della società, né in alcun modo violare la libertà dell'iniziativa privata e tanto meno il diritto di proprietà. Profondamente convinto, tuttavia, di determinate insufficienze della tradizionale concezione liberistica del secolo scorso, egli non accetta la legge della domanda e dell'offerta come regolatrice esclusiva del mercato, ed invoca un criterio di giustizia ed equità nella distribuzione della ricchezza.

Siamo pertanto nel solco immutabile della dottrina sociale cristiana, qui formulata nella consapevolezza di quelle che sono state le evoluzioni dei problemi economico-sociali di questi ultimi tempi. A giudizio del Papa tali evoluzioni non implicano la necessità di mortificare in alcun modo l'iniziativa privata: egli anzi pensa che ogni restringimento della libertà economica del singolo comporti come conseguenza un più facile avvio alla tirannide politica.

Di qui la particolare attenzione che Giovanni XXIII dedica al fenomeno e ai problemi della socializzazione. In linea di principio egli la considera uno strumento che può venire utilmente impiegato per la soluzione di questioni nuove, più complesse, che sono il portato diretto dei tempi moderni, ma fatto questo riconoscimento raccomanda di usare grande cautela nel valersi del nuovo sistema, in quanto che esso potrebbe facilmente favorire scivolare verso i pericoli della statalizzazione.

Lo statalismo segnerebbe la fine della proprietà piccola e media che il Papa ritiene meritevole e bisognosa di attenta difesa. Auspica e raccomanda altresì che si favoriscano le imprese di cooperazione in ogni settore, che si protegga l'artigianato e si incrementi, nel campo agricolo, la conduzione familiare diretta. E' vivamente sensibile all'equità dei salari e riconosce l'utile funzione del sindacalismo di ispirazione cristiana; ed anzi, nel senso di una decisa evoluzione dei principi del liberalismo classico, suggerisce l'opportunità che i lavoratori partecipino agli utili, se non alla proprietà delle imprese.

In ogni caso, con una affermazione progressiva che peraltro non è nuova da parte sua, Giovanni XXIII sostiene che gli operai non devono essere intesi come muti collaboratori nella conduzione dell'azienda, ma hanno il diritto di far sentire la loro voce sui grandi problemi. Non si tratta, probabilmente, di un voto espresso a favore dei consigli di gestione, ma certamente di un riconoscimento delle commissioni interne. L'accento è posto più volte, con insistenza convinta, sulla feconda funzione della cooperazione in ogni settore dell'economia produttiva, e questi ripetuti riferimenti non sembrano esclusivamente diretti al cooperativismo in senso proprio.

Per il settore del credito e dell'assicurazione, della previdenza e della perequazione tributaria, il Papa si esprime nei termini delle scuole modernamente più aggiornate, e di nuovo dimostra la sua inclinazione a derogare ai concetti del liberalismo classico per quanto riguarda il problema dei prezzi. Egli li vuole infatti tutelati tanto a vantaggio del consumatore quanto a vantaggio e a garanzia del produttore, e sembra concepire la funzione dello Stato come quella di un savio moderatore e regolatore dei problemi a fini di pubblico bene. Un paternalistico Stato di questa natura dovrebbe insomma agire non già in maniera da limitare la libertà economica del singolo, ma al fine di difendere il contenuto concreto di questa libertà dalla minaccia degli eventuali arbitrii, o capricci o interessi dei più forti.

E' questo un problema di equilibrio e contemperamento che può apparire difficilissimo da risolvere, ma il Papa si richiama ai principi della carità e della giustizia cristiana che, se applicati nel nome di Dio, risulterebbero determinanti. Di conseguenza egli riafferma il diritto della Chiesa, appunto in quanto « mater et magistra », ad intervenire quando occorra per richiamare tutti i laici alla coscienza del loro personale e politico dovere di cristiani, « in attitudine di sincera fiducia e sempre in rapporto di filiale obbedienza verso la autorità ecclesiastica ».

VEDERE A PAGINA 5:

Un ampio riassunto della nuova Enciclica di Giovanni XXIII « Mater et magistra » sui problemi sociali nel mondo attuale

Molto notevole appare infine un accenno del Papa a quello che incontestabilmente è uno dei problemi internazionali più vivi del momento: cioè al processo di decolonizzazione in corso in tante parti del mondo, al quale si affianca il programma internazionale di aiuti per lo sviluppo delle zone economicamente depresse. Molto lucidamente, il Papa semplifica e colpisce il centro del problema: « La tentazione maggiore da cui possono essere prese le comunità politiche economicamente sviluppate è quella di approfittare della loro cooperazione tecnico-finanziaria per incidere sulla situazione politica delle comunità in fase di sviluppo economico allo scopo di attuare piani di predominio. Qualora ciò si verifichi, si deve dichiarare esplicitamente che in tal caso si tratta di una nuova forma di colonialismo che per quanto abilmente mascherata, non per questo sarebbe meno involutiva di quella dalla quale molti popoli sono di recente evasi, e che influirebbe negativamente sui rapporti internazionali, costituendo una minaccia e un pericolo per la pace mondiale ».

Formale condanna del cosiddetto neo - colonialismo, tanto di parte capitalistica quanto di parte sovietica, questo è fra i punti dell'Enciclica che meglio rispecchiano un momento essenziale della vita del mondo ai nostri giorni.

Vittorio Gorresio

Dopo la parziale confessione di uno dei terroristi

Dodici altoatesini arrestati a Merano quali responsabili di atti dinamitardi

Sei di essi sono ufficiali degli «Schützen», l'organizzazione dei «tiratori» tirolesi - Anche una maestra nel gruppo - Raccolte gravi prove - Sequestrato esplosivo di fabbricazione austriaca - Aggredita una sentinella

(Dal nostro corrispondente)

Bolzano, 14 luglio.

Un gruppo di alto-atesini sono stati arrestati dai carabinieri al termine di una operazione anti-sabotaggio. Sono dodici persone, a carico delle quali sono state raccolte prove inconfutabili o gravissimi indizi; sono state trasferite oggi nelle carceri di Merano a disposizione dell'autorità giudiziaria.

Durante l'operazione i carabinieri hanno scoperto in diverse località della Val Venosta e nelle vicinanze di Merano 34 chili di esplosivo ad alto potenziale (acido picrico), 19 congegni di accensione, di cui 15 ad acido liquido e quattro ad orologeria, sessanta metri di miccia, 120 detonatori e novanta accenditori per miccia a lenta combustione. Una parte del materiale è di provenienza austriaca e germanica: questa circostanza ha comprovato ulteriormente gli evidenti legami dei dinamitardi sud-tirolesi coi circoli irredentistici e pan-germanistici d'oltre frontiera.

La notizia della scoperta dei membri dell'associazione terroristica è stata resa nota ufficialmente questa sera dal vice-commissario del governo durante una conferenza-stampa: non sono stati forniti particolari per ovvie ragioni di discrezione, ma si sa motivo di ritenere che gli organi inquirenti abbiano inferto un grave colpo all'organizzazione terroristica che opera in provincia di Bolzano. Fra le persone fermate figurano numerosi comandanti delle Compagnie dei tiratori sud-tirolesi (Schützen). Si tratta dei maggiori Georg Pircher, di 35 anni, e Franz Muder, di 39, entrambi da Lasa in Val Venosta; dei capitani Josef Fabi, quarantaduenne, da Malles, e Josef Tschenett, trentaseienne, da Curon; dei tenenti Paul Zangerle, trentaseienne, e Franz Tappeiner, trentacinquenne, ambedue da Lasa. Gli elementi raccolti a carico di costoro dimostrano che la organizzazione degli «Schützen» non è estranea all'attività politica, come si era tentato di far credere negli ambienti della «Volkspartei» e che i suoi dirigenti invece non sono estranei nemmeno all'attività terroristica.

Fra i fermati sono anche il magazziniere Luigi Egger, di 36 anni, da Merano; Josef Seim, ventunenne, da Lasa; Engelbert Angerer, trentunenne, da Lasa; Hans Oberhofer, ventisettenne, da Goldrano di Laces; Mathias Parth, di 43 anni, da Oris. Quest'ultimo è stato arrestato a Silandro mentre viaggiava su un'automobile, dalla quale erano stati fatti partire diversi colpi di arma da fuoco. La macchina del Parth era riuscita a sfuggire ad alcuni posti di blocco nella zona di Merano, ma quando aveva imboccato la strada della Val Venosta era incappata nelle maglie del dispositivo di sicurezza predisposto dalla polizia.

Fra le persone tradotte nelle carceri si trova anche una donna, Rosa Pöll, di 40 anni, la quale, insegnante elementare, è la moglie del comandante degli « Schützen » della val Passiria, Giorgio Klotz, che riveste il grado di maggiore e che era stato arrestato alcune settimane fa dopo altri attentati dinamitardi, ma che successivamente venne rimesso in libertà per ordine della magistratura.

Le indagini dei carabinieri sono state dirette dal comandante del gruppo interno di Bolzano, maggiore Federico Gobbi, con l'ausilio del cap. De Rosa, comandante della compagnia di Merano, del cap. Marzollo, di Trento, e del ten. Mannucci-Benincasa. Il sostituto procuratore della Repubblica, dott. Castellano, si è portato oggi nelle carceri di Merano per procedere all'interrogatorio degli indiziati, alcuni dei quali, secondo quanto si è appreso in base ad indiscrezioni, avrebbero reso piena confessione.

Le indagini avrebbero preso l'avvio da prime ammissioni fatte da Hans Oberhofer, da Goldrano di Laces, il quale avrebbe ammesso di essere autore dell'attentato compiuto ai danni di un traliccio ad alta tensione l'altra sera a Silandro in Val Venosta. Su un altro traliccio, a poca distanza, erano stati ritrovati cinque chili di dinamite al plastico che non era esplosa, probabilmente a causa della pioggia che aveva bagnato la miccia.

Non è stato confermato se fra gli indiziati siano anche i presunti autori dell'attentato compiuto ai danni del giornalista di lingua tedesca ing. Benno Steiner, nella cui automobile, com'è noto, domenica scorsa erano stati posti due chili di tritolo al plastico: l'ing. Steiner era sfuggito alla morte perchè, prima di girare la chiavetta di accensione della macchina, aveva fortunatamente controllato il motore scoprendo l'esplosivo.

La notizia della scoperta di alcuni membri della organizzazione terroristica ha suscitato stasera, non appena si è diffusa in provincia di Bolzano, un vasto senso di sollievo tra la popolazione tedesca ed italiana, che ha vissuto in queste ultime settimane ore di particolare tensione. Non c'è da illudersi che l'attività dei dinamitardi abbia a cessare perchè, com'è noto, essi sono organizzati in cellule e l'organizzazione è formata da numerosi altri elementi decisi a lottare ad ogni costo, malgrado lo schieramento delle forze di polizia.

Questa notte sul monte Tondo, che sovrasta la conca di Bolzano, è accaduto un episodio che dimostra in pieno l'audacia di questi nazisti. Un militare della Compagnia parcocampale del 3° regg.to Genio, Francesco Srcole, della classe 1939, mentre montava la guardia nelle vicinanze di un pozzo della vicina centrale idroelettrica di Sant'Antonio, è stato aggredito alle spalle all'improvviso da due terroristi. Il militare ha impegnato una furiosa colluttazione ed è riuscito a tener testa agli avversari, ma ad un certo punto è stato sbattuto con le spalle su una lastra, entro la quale dormivano alcuni suoi compagni. Uno dei due terroristi armato di coltello gli ha vibrato un colpo che gli ha stracciato la tuta mimetica. Il rumore della colluttazione ha richiamato l'attenzione degli altri militari che sono usciti precipitosamente dalla tenda, ma i due sconosciuti nel frattempo si erano dileguati col favore della oscurità, riuscendo ad eclissarsi. Una battuta compiuta nella zona non ha dato alcun risultato.

Mentre avveniva questo drammatico episodio, due altri terroristi, presso la vicina centrale di Sant'Antonio, sono riusciti ad avvicinarsi, camminando carponi, alla base di un traliccio dell'alta tensione a 220 mila volts. Le loro sagome sono state inquadrate dal fascio di luce di un potente riflettore. All'indirizzo dei due sconosciuti sono state sparate raffiche di mitra. Anche in questo caso è iniziata immediatamente una battuta, ma i due terroristi sono riusciti a occultarsi sul crinale del bosco, nascondendosi tra gli alberi. I cani-poliziotto lanciati sulle loro piste non sono riusciti a trovarne traccia, dato che la pioggia caduta nel corso della notte aveva reso difficili le ricerche.

Sono state segnalate nel corso della giornata sparatorie a Perca, in Val Pusteria, nei pressi di un passaggio a livello e nelle zone di Vadena e di Bronzolo.

e. p.

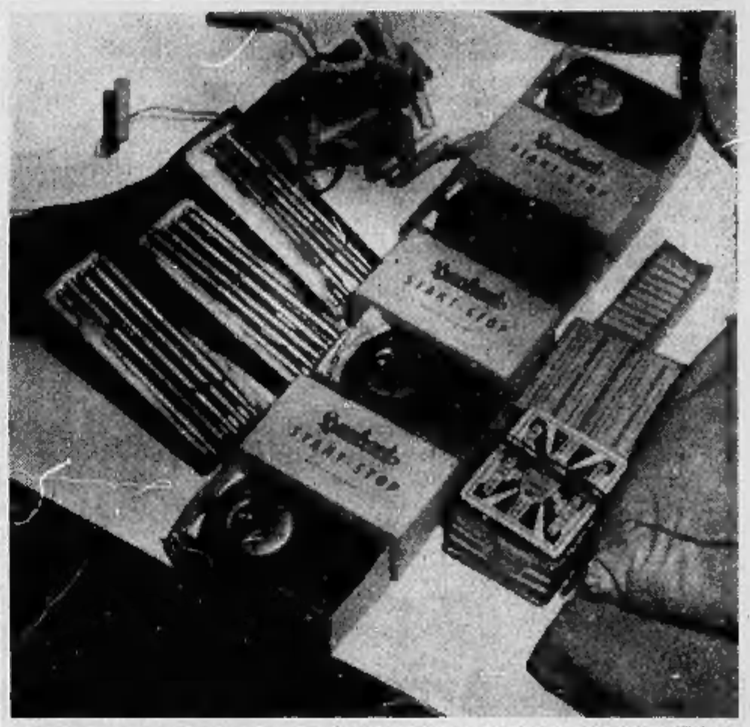

Detonatori e congegni ad orologeria sequestrati dai carabinieri in Alto Adige (Telef.)

Nuova deplorazione degli S.U. per gli attentati neo-nazisti

Washington, 14 luglio.

Il Dipartimento di Stato americano ha oggi nuovamente deplorato gli atti dinamitardi in Alto Adige, sottolineando che il terrorismo riesce soltanto a rendere più difficile « una soluzione che sia ben accetta all'Italia ed all'Austria »

Il cosmonauta ha conquistato i londinesi

Gagàrin a pranzo da Elisabetta II nella sala che ospitò lo zar Nicola

Con vivo interesse la Regina ha chiesto particolari sull'impresa spaziale - Hanno parlato anche di cavalli Alle spalle un interprete traduceva - Il pilota non ha riso alla barzelletta di un commensale sull'astronautica

Gagàrin lascia Buckingham Palace dove è stato ricevuto dalla Regina (Telefoto)

(Dal nostro corrispondente)

Londra, 14 luglio.

Il maggiore sovietico Yuri Gagàrin, primo cosmonauta del mondo, è stato ospite della Regina a una colazione a Buckingham Palace. Per due ore — dalle 12,45 alle 14,45 — ha conversato con Elisabetta e il principe Filippo nell'antico tavolo di quella reggia che i comunisti hanno più volte descritto come il « tempio della reazione » Ma, stasera, non si odono da parte russa che liete parole: « La Sovrana mi ha ricevuto con grande cortesia — ha detto Gagàrin — porterò con me un piacevolissimo ricordo ». E l'agenzia sovietica di notizie ha così spiegato ai suoi lettori l'importanza dell'evento: « Secondo la tradizione britannica, non vi è onore più alto per uno straniero dell'essere ricevuto dal monarca regnante ».

E' stata questa l'ultima giornata di Gagàrin in Inghilterra: arrivò martedì, partirà domattina. L'accoglienza tributatagli dalle folle britanniche è stata affettuosa, entusiastica, spesso quasi isterica. « Gagàrin, ci hai conquistato tutti »: confessava ieri, in un articolo, un veterano del giornalismo; e un altro affermava: « Quest'uomo ha troppe doti, i russi devono averlo costruito su misura » Mai si è visto, certamente, eros più simpatico, disinvolto e garbato; mai si è vista tanta dignitosa modestia in una persona tanto ricca di gloria.

La colazione offerta oggi a Buckingham Palace era privata, ed era stata predisposta più di un mese fa, quando nulla si sapeva sulla visita del cosmonauta in Inghilterra Ciò spiega la curiosa varietà di interessi e di tipi che distingueva l'odierno luncheon party. Quando Elisabetta, tre giorni fa, decise d'invitare Gagàrin, non poteva ovviamente disdire l'impegno già assunto con gli altri ospiti: e, così, « mischiò » tutti assieme, con risultati, a quanto pare, eccellenti.

Elenchiamoli questi invitati. I russi erano quattro: Yuri Gagàrin, l'ambasciatore sovietico a Londra, Soldatov, il vice-capo di S. M. dell'Aeronautica, gen. Nikolai Petrovich Kamanin, lo scrittore di problemi militari e ora « biografo ufficiale » del ventisettenne cosmonauta, col. Nikolai Nikolaievich Denisov. L'unico inglese appartenente al mondo delle armi e, indirettamente, della tecnica, era l'amm. Mountbatten, capo dello S. M. Imperiale; tutti gli altri ospiti provenivano da ceti, professionali e sociali, quanto mai remoti da Gagàrin.

Vi era la signora Joanna Kelley, direttrice delle carceri femminili di Londra. Vi era Sir James Hutchinson, ex-deputato conservatore e presidente della Camere di commercio britanniche. Vi era Sir William Holford, un professore di urbanistica. Vi era Sir John Hunt, *leader* della spedizione all'Everest, nel '53. Vi era Paul Bryan, vice-presidente del partito conservatore. Vi era Keith Calder, un alto funzionario del municipio della « City ». Vi era Herman Davis, presidente dell'« Associazione tennistica britannica ». Vi era Sir Norman Gwatkin, tesoriere del Lord ciambellano. Vi era persino Bud Flanagan, uno dei più celebri comici inglesi

Gagàrin giungeva alla reggia alle 12,40: la colazione aveva inizio verso l'una e un quarto, dopo le presentazioni e gli aperitivi. Il pilota era nella sua uniforme di maggiore dell'aeronautica: Elisabetta, Filippo e tutti gli ospiti inglesi indossavano abiti da pomeriggio. Come abbiamo detto, era una colazione privata e le formalità erano quindi ridotte al minimo; per tale motivo, non vennero fatti brindisi o discorsi né prese fotografie.

Se la stanza sia stata scelta di proposito in omaggio a Gagàrin, non lo sappiamo: ma il convito si è svolto, al primo piano, nella « sala 1844 », così chiamata perchè in quell'anno vi alloggiò l'imperatore Nicola di Russia. E' una sala fastosa. Le alte pareti sono adornate da decorazioni in oro. Pregevoli mobili e tappeti spiccano contro lo sfondo dei magnifici tendaggi, a larghi disegni. Il pezzo più celebre è il busto, in bronzo Luigi XVI, di una fanciulla negra; il cranio racchiude un perfetto orologio: l'occhio destro indica le ore, il sinistro i minuti.

Yuri Gagàrin sedeva al posto d'onore, a destra di Elisabetta, Filippo di fronte alla Regina, fra l'ambasciatore Soldatov e la signora Kelley. Alla sua destra, il cosmonauta aveva l'esploratore Sir John Hunt. Il pasto era aperto da un eccellente « consommé » cui seguivano quova in camicia e quello che a Roma è noto come « abbacchio »: indi formaggi e frutta. Vasta la scelta dei vini, arricchita, per l'occasione, da bottiglie di genuina vodka russa.

Di cose hanno parlato la Sovrana di uno dei più antichi regni del mondo e il giovane pioniere dello spazio, « eroe dell'Unione Sovietica »? E' stata una conversazione leggera, senza osservazioni profonde o impegnative da entrambe le parti. Il protocollo esclude dai colloqui reali gli argomenti delicati o controversi: e, oggi, ogni tentativo di dialogo spumeggiante era smorzato dalla presenza dell'interprete seduto, con aria stanca, alle spalle della Regina e di Gagàrin. (Questo signore, un russo, aveva mangiato prima di recarsi a Corte). Elisabetta ha chiesto al pilota della sua famiglia, del suo soggiorno in Inghilterra e naturalmente del suo volo: Gagàrin non ha posto domande, si è limitato ad appagare la curiosità della sovrana.

L'unica descrizione, per quanto asigua, del *luncheon party* è quella data da Bud Flanagan, un'istituzione del «music-hall», sboccato, volgare ma bravissimo. Flanagan, il quale ha 64 anni, ha detto: « Gagàrin m'è piaciuto moltissimo, è calmo, affabile: non era affatto impressionato dalla presenza della Regina. A un certo punto, chiacchierava con lei di cavalli. Io potei parlargli solo durante gli aperitivi. Gli raccontai una freddura. Un tipo chiamato Gagàrin pilota uno Sputnik attraverso lo spazio. Tira una leva ma i comandi non rispondono. Esclama "oh Dio!": a una voce risponde " dimmi, figliolo ". L'interprete tradusse la barzelletta, ma chissà perchè Gagàrin non rideva».

Il cosmonauta lasciava Buckingham Palace alle 14,45. Di qui si portava alla tomba di Carlo Marx, nel cimitero di Highgate, dove deponeva una corona di fiori rossi.

Mario Ciriello

Reazioni negative in Svizzera e Jugoslavia per l'oltranzismo austriaco sull'Alto Adige

Secondo Bonn gli estremisti potrebbero compromettere la politica di Adenauer per Berlino - Un'equivoca smentita di Oberhammer alle dichiarazioni che preannunciarono gli atti terroristici

(Dal nostro corrispondente)

Vienna, 14 luglio.

Oberhammer smentisce oggi, « energicamente », con una lettera inviata alle Volkspartei di Innsbruck e di Bolzano, al governo regionale del Tirolo e a quello federale di Vienna, la nota intervista, concessa venerdì scorso all'*Associated Press* e ripresa, soprattutto, da giornali italiani e tedeschi. Quel intervista, in cui si dichiarava superata la richiesta dell'autonomia e apertamente si parlava di « sanguinose giornate di lotta » per l'autodeterminazione, costituì uno degli elementi gravi che determinarono le ultime reazioni del nostro governo.

La smentita inviata dalla Svizzera, dove Oberhammer è in vacanza, è quanto mai generica e non rettifica in concreto nessuna delle sue particolari affermazioni. Il capo dell'irredentismo tirolese dice di « non aver fatto mai quelle dichiarazioni, ' messegli arbitrariamente in bocca » e che l'intervista è il frutto di una « manovra ». Nella lettera alla Volkspartei alto-atesina egli poi aggiunge, ambiguamente, che « un governo italiano dovrà pur capire un giorno che le richieste del sud-tirolesi sono giuste ».

L'*Associated Press* non accetta la smentita e ritiene esatto il lavoro svolto dal suo reporter nell'intervista con Oberhammer. Pare che l'agenzia americana sia in possesso o di una copia delle dichiarazioni firmata dallo stesso intervistato, o di un nastro di magnetofono.

La realtà che sta dietro la smentita deve essere ricercata nella pesante atmosfera di incertezza e di imbarazzo diffusa alla Ballhaus dallo sviluppo degli ultimi eventi. Vienna si rende conto del discredito gettato sulla sua politica dalle folli azioni terroristiche e cerca ora, in ritardo, di frenare gli oltranzisti. C'è stato un incontro fra il nuovo sottosegretario agli Esteri, Steiner, e Oberhammer: tra l'uomo di governo e l'agitatore, ambedue tirolesi, si è svolta un'aspra e vivace discussione. In sostanza il sottosegretario deve aver rimproverato ad Oberhammer di alimentare, con le sue dichiarazioni e i suoi contatti illegali, una politica cieca alla lunga compromette gli sforzi diplomatici del Ministero degli Esteri. La smentita odierna trova una spiegazione in queste precipitose pressioni della Ballhaus sugli *ultras* di Innsbruck.

Non è un mistero che all'interno del governo gli attentati e la negativa reazione di tutta l'opinione pubblica mondiale cominciano a levare molti dubbi sull'opportunità di un nuovo passo all'Onu. Il duro articolo di oggi della *Neue Zürcher Zeitung*, che bolla le azioni terroristiche in Italia come gesti criminosi compiuti da appartenenti alla ex-divisione « Brandemburgo » della Wehrmacht, e la presa di posizione del governo jugoslavo, che condanna senza mezze parole il terrorismo tirolese, hanno prodotto profonda impressione alla Ballhaus. Si aggiungono a tutto ciò alcuni duri messaggi inviati, come ci risulta, dal governo di Bonn a Vienna, in cui si afferma che la crisi alto-atesina rischia di compromettere gravemente davanti al mondo la posizione tedesca per Berlino. Il pericolo di un isolamento imposto dagli Stati confinanti incombe sull'Austria.

In questa nuova situazione avversa Kreisky sarebbe contrario, per tema di affrontare un insuccesso più massiccio di quello dello scorso anno, a una ripresentazione della controversia davanti alle Nazioni Unite. Si afferma che egli propenderebbe per una nuova soluzione: investire una grande potenza occidentale, che dovrebbe essere l'America, di un ufficio di mediazione fra l'Austria e l'Italia. Non che Vienna speri molto in un intervento americano dopo che Washington si schierò apertamente, un anno fa, a favore della tesi italiana dell'Aja. Ma in questo momento i moderati ritengono che l'opera di mediazione della più grande potenza occidentale potrebbe impressionare e ricondurre alla ragione gli estremisti di Innsbruck. L'appello a Washington costituirebbe così, per un governo impotente, la possibilità di uscita da una crisi che lo sta minacciando e danneggiando anche in altri delicati settori della sua politica estera.

e. b.

"Libro Bianco" degli S. U. sulla questione di Berlino

Spiega le ragioni degli occidentali e sarà diffuso in tutti i Paesi - Alle strette misure economiche in caso di grave crisi per l'ex-capitale Il ministro della Difesa di Bonn a Washington per l'acquisto di armamenti - L'America porrà il veto alla riforma dell'Onu chiesta dai russi

(Dal nostro corrispondente)

New York, 14 luglio.

Con una dichiarazione particolarmente tagliente il segretario di Stato Rusk ha avvertito oggi l'Unione Sovietica che i suoi progetti di demolizione delle Nazioni Unite sono destinati al fallimento. La dichiarazione di Rusk è stata letta questo pomeriggio ai giornalisti convocati al Dipartimento di Stato; il tono molto duro è conseguenza dell'irritazione con cui lunedì scorso era stato accolto a Washington l'ultimo pronunciamento di Kruscev in materia di organizzazione del Segretariato dell'Onu.

Ad un linguaggio che gli uomini politici e la stampa americana avevano definito « hitleriano » Rusk ha risposto con bruschezza: « Gli Stati Uniti non acconsentiranno mai all'introduzione della cosiddetta " troika " nel Segretariato, e se necessario faranno uso del loro diritto di veto. Gli Stati Uniti sono anche convinti che i piani sovietici non otterranno mai la maggioranza necessaria dall'Assemblea generale dell'Organizzazione, la quale non ha nessuna intenzione di autodistruggersi ».

In omaggio al principio sovietico della « troika » il segretario generale Hammarskjoeld dovrebbe cedere il posto ad un direttorio tripartito composto di rappresentanti del blocco orientale, del blocco occidentale e dei paesi neutrali, muniti ciascuno di un diritto di veto. Rusk ha nuovamente notato oggi che quest'estensione del veto sovietico anche alla funzione esecutiva dell'organizzazione equivarrebbe a paralizzarla.

A questa messa a punto su uno dei « fronti » della battaglia diplomatica in corso con Mosca il Dipartimento di Stato si appresta a farne seguire un'altra, su Berlino. A quanto si è saputo oggi l'amministrazione ha in via di redazione un « libro bianco » sui diritti alleati a Berlino, destinato a dare all'opinione pubblica sia interna che estera una visione più chiara e dettagliata della posizione americana. Contemporaneamente continua e si concluderà la settimana prossima lo studio delle misure militari disposto dal presidente, mentre un gruppo di economisti ha ricevuto l'incarico di elaborare uno studio segreto delle misure economiche che si renderebbero necessarie qualora la crisi berlinese dovesse scoppiare in un conflitto. Lo studio economico non riguarda misure come il razionamento o il controllo dei prezzi, per le quali esistono già dei piani di emergenza, ma questioni come il rifiuto della mobilitazione delle riserve sulla forza di lavoro, le conseguenze inflazionistiche di un aumento delle spese militari, un eventuale inasprimento del regime fiscale.

Sui comuni problemi difensivi il segretario alla Difesa MacNamara, il suo sottosegretario Paul Nitze e il sottosegretario di Stato Chester Bowles hanno avuto quest'oggi uno scambio di veduta con il ministro della Difesa tedesco Strauss, in visita a Washington.

Nel dare chiarimento ai giornalisti circa l'acquisto di armi che è venuto a negoziare negli Stati Uniti, Strauss ha precisato che la massima spesa e cioè circa 120 milioni di dollari verrà fatta per i missili « Pershing » da bombardamento a carburante solido. Gli altri 45 milioni di dollari dovrebbero essere spesi in apparecchi da caccia F-104, in munizioni varie, in radar e in pezzi di ricambio.

vice

Monito della "Pravda" "a chi vuol rompersi la testa"

Mosca, 14 luglio.

Il proposito sovietico di affrontare la questione di Berlino, con o senza l'accordo degli occidentali, è stato confermato oggi in un editoriale della *Pravda* che, riprendendo i più recenti discorsi di Kruscev e riferendosi esplicitamente all'ultimo discorso del 8 luglio (davanti ai nuovi ufficiali delle forze armate) ne ribadisce il significato in tal senso. E' ripreso anche il monito di Kruscev sulla potenza militare dell'Urss con una esplicita avvertenza: « Coloro che vorranno provare la nostra forza si romperanno la testa contro la granitica potenza militare dell'Unione Sovietica e dei paesi socialisti ».

Con evidente preoccupazione di posizione dal più autorevole giornale sovietico, l'iniziativa del Cremlino sui problemi della Germania e di Berlino Ovest sembra precisarsi sempre più in termini non di « tatticismo » preliminare per negoziato (come espressione cioè, di richieste massime per poter strappare agli interlocutori concessioni sostanziali), bensì di fermezza del proposito di giungere a soluzioni a breve scadenza.

CRONACA CITTADINA

In circolazione un'auto ogni dodici abitanti

55 mila targhe in un anno nella città più motorizzata

25 mila in più rispetto all'anno precedente - Torino non soltanto produce auto, ma le usa: sono diventate strumento di lavoro - L'esempio della Fiat: su 78 mila dipendenti, 15 mila auto nuove e 25 mila moto

La motorizzazione italiana ha rapidamente riguadagnato il forte ritardo che aveva nei confronti dei grandi paesi europei: nel 1939 circolava nel nostro paese un numero di autoveicoli uguale a quello che circolava in Francia nel 1932 e in Inghilterra nel 1936.

L'industria automobilistica nazionale continua ad espandersi la produzione che il mercato assorbe senza difficoltà. I traguardi già molto brillanti degli scorsi anni saranno tutti superati nel 1961. Il bilancio del primo quadrimestre è un indice lusinghiero che segna nuovi primati produttivi: dalle fabbriche italiane — dati ufficiali dell'Anfia — sono usciti 239.884 veicoli, con un incremento di 21 mila unità rispetto al primo quadrimestre dell'anno scorso. La lieve flessione verificatasi nell'esportazione (78 mila autoveicoli invece di 85 mila) è stata largamente compensata dal maggior assorbimento del mercato nazionale. Da gennaio ad aprile risultano immatricolati in tutta Italia 166 mila automezzi contro i 140 mila dei primi quattro mesi dell'anno scorso. L'aumento di 45 mila unità corrisponde a tutte le macchine entrate in circolazione nel 1936.

Poche altre cifre sono sufficienti a dare un'idea dei progressi compiuti: le immatricolazioni furono 64 mila nel '49, 107 mila nel '51, 222 mila nel '57, 273 mila nel '58, 256 mila nel '59 e 427 mila l'anno scorso. Quest'anno si supererà forse il mezzo milione: cinque volte il livello di dieci anni fa.

Torino contribuisce in modo poderoso a questo sviluppo: al ritmo di capitale della produzione automobilistica unisce quello di città più motorizzata. Sulle nostre strade circola un veicolo ogni dodici abitanti. La macchina ha cessato di essere un lusso per divenire un insostituibile strumento di lavoro ed anche un mezzo di elevazione sociale. Non a caso è nella nostra provincia che, per la prima volta in Italia, dei sindacalisti hanno posto come rivendicazione aziendale la «creazione di un fondo per la motorizzazione dei dipendenti». La richiesta è stata presentata nella primavera scorsa alla Olivetti di Ivrea.

Dieci anni fa i rotocalchi pubblicavano visitose fotografie degli operai della Ford che si recavano al lavoro in macchina. Oggi una «panoramica» del genere a Torino non «farebbe più notizia». Nei pressi degli stabilimenti torinesi le direzioni aziendali hanno dovuto creare estesi parcheggi per le macchine e le motociclette dei dipendenti. Molta strada si separa ancora dal «livello Ford» — le biciclette non tuttora una cifra rilevante — ma sarebbe inesatto ignorare i progressi compiuti. Su 78 mila lavoratori Fiat — risulta da una statistica ufficiosa — 15 mila hanno acquistato una macchina nuova attraverso gli appositi servizi aziendali ed almeno 25 mila si servono di moto e scooters. Rilevazioni dal traffico compiute dall'Atm hanno consentito di stabilire che in estate soltanto il 20 per cento (60 per cento in inverno) dei 27 mila dipendenti della Mirafiori si serve dei mezzi pubblici di trasporto.

Per avere un'idea dell'incremento della motorizzazione in Torino basta osservare con attenzione queste cifre: ai primi di luglio del '60 erano in distribuzione presso l'ufficio del Registro automobilistico le targhe numero 325 mila; nel luglio del '61 sono state assegnate le 390 mila, il che significa 55 mila in dodici mesi. Tra il luglio del '59 e il '60 le targhe assegnate furono 30 mila, 25 mila in meno.

Pur tenendo conto che le targhe emesse non corrispondono ad altrettante macchine nuove, perché nel numero sono anche comprese le immatricolazioni di alcune centinaia di auto usate provenienti da altre province, le cifre parlano un linguaggio significativo. E mentre depongono a favore di un crescente miglioramento del tenore medio di vita dei torinesi, sono un monito a coloro che hanno la responsabilità della tutela del traffico.

Stamane torna normale il servizio ferroviario

Alle 24 di questa notte ha avuto termine lo sciopero nazionale dei ferrovieri, che ha ieri completamente paralizzato la rete statale. Subito dopo la ripresa del servizio, fra le mezza e l'una, sono partiti da Porta Nuova i primi convogli: gli elettrotreni per Bra, Asti e Torre Pellice, le automotrici per Bussoleno e Ivrea.

Nel compartimento di Torino, l'astensione dal lavoro del personale viaggiante, degli impiantti e delle officine è stata quasi totale, mentre fra gli impiegati gli scioperanti sono stati il 50 per cento. Per tutto il giorno le stazioni sono rimaste deserte e i treni fermi. Hanno circolato soltanto i pochi convogli previsti dal piano d'emergenza, con personale militare, con ritardi che in parecchi casi hanno superato anche le due ore. Di questi treni speciali, una coppia ha viaggiato sulla Modane-Torino-Roma e due sulla Torino-Milano, queste ultime con un limitato numero di passeggeri, mentre i convogli da e per la Francia erano stipati di gente, in maggior parte turisti stranieri che avevano iniziato il viaggio ignorando l'ordine di sciopero.

La sospensione del servizio ferroviario ha determinato grande disagio soprattutto fra gli operai che si servono dei treni per recarsi a lavorare nei grandi centri. Rilevante ripercussione ha pure avuto fra coloro che dovevano partire per le vacanze e che anche partendo oggi faranno viaggi tutt'altro che comodi, in treni superaffollati e che certamente registreranno forti ritardi per ovvi motivi tecnici. Altri riflessi si avranno, sempre oggi, nel servizio postale, in quanto è difficile che in giornata possa essere distribuita o avviata a destinazione tutta la corrispondenza accumulatasi in ventiquattro ore nelle stazioni.

Non si può dormire sugli allori

L'anno scorso l'opinione pubblica denunciò il disservizio telefonico - Il ministro intervenne e il numero delle linee - Ora il rapido sviluppo ha creato per Torino nuove necessità - Occorre provvedere in tempo

L'anno scorso, all'inizio delle vacanze, si rivelò in tutta la sua gravità il disservizio telefonico. Ogni giorno giungevano a «La Stampa» decine di segnalazioni da parte di cittadini, uffici e ditte che erano nella impossibilità di parlare con la località di mare: Riviera ligure, Riviera adriatica, Versilia. Noi stessi facemmo numerose prove e pubblicammo i risultati: le attese minime erano di un'ora, talune superavano le tre ore. Venne il ministro delle Poste, si rese conto delle deficienze, predispose un ampio piano di lavori per eliminare l'isolamento di Torino. Soltanto a settembre si ottennero risultati concreti sul disservizio telefonico.

Ora che ricominciano le vacanze si hanno i primi allarmi: le comunicazioni interurbane sono causa, nuovamente, di lunghe attese. Segnalazioni e proteste cominciano ad arrivare a «La Stampa» ogni giorno, da tutte le parti. Negli ultimi due giorni abbiamo fatto alcuni esperimenti chiamando da apparecchi diversi una serie di numeri nei luoghi di villeggiatura. Abbiamo compiuto le telefonate in ore non di punta: le attese sono state ugualmente lunghe. Diamo qualche esempio: Forte dei Marmi: richiesta alle 15,35, risposta alle 16,30; Borgo Vercelli: richiesta alle 15,45, risposta alle 17; Borghetto Santo Spirito: richiesta 15,30, risposta 16,45; Arma di Taggia: richiesta 15,50, risposta 17,30; Cesenatico: richiesta 16,25, risposta 17,35.

Queste prove dimostrano che il servizio telefonico interurbano è di nuovo peggiorato, anche se non sono entrate in servizio alcune nuove linee con le sono che erano particolarmente mal servite. I provvedimenti presi l'anno scorso evidentemente non bastano più; la città è in continua espansione, siamo nel pieno delle manifestazioni centenarie e Torino ospita ogni giorno migliaia di forestieri. Nei mesi scorsi il traffico in partenza da Torino e dal suo compartimento (cioè tutto il Piemonte ad eccezione di Novara) era di circa 14 mila unità al giorno; ora è aumentato di duemila unità e a questo incremento non riescono a far fronte le poche linee in più concesse l'anno scorso.

Se non vogliamo che nei prossimi mesi il servizio telefonico di Torino si trovi di nuovo in crisi, bisogna intervenire subito. Invitiamo i dirigenti dell'Azienda di Stato a sollecitare presso il ministero tempestivi provvedimenti. I servizi devono seguire lo sviluppo della città: non si può dormire sugli allori.

Borse di studio del Comune

Il Sindaco ha consegnato ieri in Municipio nove borse di studio a giovani dei vari tipi di scuola, scelti tra i migliori. Erano presenti l'assessore all'istruzione prof. Tettamanzi, a cui risale il merito dell'iniziativa, e il provveditore agli studi prof. Lama. L'importo delle borse oscilla dalle 340 a 360 mila lire. Con questo contributo s'intende venire in aiuto alle famiglie di modesta condizione che, pur avendo figli meritevoli di proseguire gli studi, non hanno mezzi sufficienti per sopportarne le spese.

Ecco i nomi dei vincitori: Guido Baldi, di 19 anni: sta sostenendo la maturità al «Gioberti», vorrebbe iscriversi a lettere e fare il giornalista; Giuliana Curletti, primo anno di lettere; Gian Carlo Garella, primo corso di ingegneria. E inoltre: Dario Del, di 17 anni, prima liceo «Gioberti»; Valeria Lomanto, di 18 anni, sua compagna di classe; Lidia Martinelli, di 16 anni, terza ragioneria al «Q. Sella»; Claudia Milano, di 15 anni, prima magistrale (nelle ore libere frequenta un corso per infermiere); Antonio Di Leva futuro perito presso l'«Avogadro» e Margherita Borghino, allieva delle magistrali.

I fili della biancheria hanno rallentato la caduta

Si stacca la ringhiera del balcone e una ragazza di 18 anni precipita

Il dramma ieri sera in una casa di via Verolengo - La giovane si era afferrata alla balaustra dopo una discussione con il fidanzato: forse irritata ha scosso con violenza le sbarre e queste si sono divelte dal muro - Il volo dal 2° piano: grave all'ospedale

Il balcone su cui è avvenuta la disgrazia. Franca Ficara ricoverata all'ospedale

Una ragazza di 18 anni versa in gravissime condizioni all'ospedale Maria Vittoria per un incidente accaduto in circostanze non ancora del tutto chiare. La giovane si chiama Franca Ficara ed è originaria di Trapani. Da un mese lei e sua madre, Forestia di 38 anni, sono immigrate nella nostra città ed abitano in un alloggetto di via Statuto 18. A Torino risiede anche un fratellastro di Franca, Franco Casano, e una sorellastra, Giuseppina di 23 anni.

Il fatto è accaduto nell'abitazione di Franco, che si trova al secondo piano di via Verolengo n. 131. Ieri sera in questo alloggio si sono riuniti Franca, la madre, Giuseppina e Giuseppe Giaeleone di 30 anni, che risiede a Trapani in via Orti 29. Quest'ultimo è il fidanzato di Franca e si trova a Torino da tre giorni.

I due giovani, a quanto pare, avevano avuto uno scambio di lettere. La ragazza gli aveva scritto di essere ammalata, invitandolo a venire d'urgenza da lei. Giuseppe era accorso in treno da Trapani e quando era giunto avevano appreso che Franca stava benissimo. «Perché mi hai fatto compiere un viaggio così lungo?». «Per vederti» rispose la giovane. Questa la causa della discussione.

Ieri la famiglia si è riunita per riappacificare i fidanzati. Il gruppo ha cenato e a tavola sono stati affrontati gli argomenti che avevano turbato negli ultimi tempi la buona armonia dei fidanzati.

Alle 20,30 Franca si è alzata per prima. «E' ora di andare a casa», ha detto, poi è uscita dalla stanza per sostare sul balla-tolo: sembrava che volesse prendere gli altri per prendere un po' d'aria. Che cosa è successo a questo punto? A un tratto i congiunti, mentre si stavano così pure preparando per uscire, hanno udito un urlo e poi un tonfo in fondo al cortile. Sono usciti: la ragazza era precipitata e la ringhiera del ballatoio era divelta dal muro del gabinetto, che è proprio di fianco alla porta della cucina. Le ipotesi sono due: che la giovane si sia appoggiata alla ringhiera ed abbia afferrato con eccessiva irritazione la balaustra; le vibrazioni avrebbero staccato il sostegno; oppure che abbia scavalcato la balaustra a scopo suicida, si sia appesa ad essa per qualche momento sperando gli attacchi per poi lasciarsi cadere nel vuoto. Alle interrogazioni, i congiunti non hanno escluso questa seconda ipotesi.

Il primo ad accorrere è stato un giovane che si trovava in una bottiglieria lla cui retrobottega dà nel cortile: Vincenzo Bruzzone di 37 anni, abitante in via Bernardino Luini 28. Egli ha preso in braccio la sventurata ragazza ed è uscito sulla strada per farmare una macchina. Frattanto sono scesi anche i familiari i quali hanno poi seguito con altri mezzi l'automobile che ha portato la Ficara al Maria Vittoria.

Mentre i medici del pronto soccorso stavano esaminando la giovane, sua madre è stata colta da collasso per cui è stato necessario l'intervento di un dottore. Franca Ficara ha riportato la frattura del cranio e fratture multiple: è stata ricoverata con prognosi riservata.

Auto finisce sotto il camion rischiano di morire bruciati

Una «Nuova 500» è finita sotto un autocarro e ha preso fuoco: i due uomini che erano a bordo sono usciti dalla paurosa avventura con lievissime ferite. L'incidente è avvenuto alle 6,30 di ieri alla Madonna di Campagna. L'utilitaria era guidata da Anacleto Brunatti, 39 anni, via Mancenisio 8, e aveva come passeggero Giacomo Brarda, 29 anni, via Sacra di San Michele. Il camion aveva a bordo il guidatore Ildo Cons, 45 anni, e il secondo autista Mario Cecconello, 26 anni, entrambi di Settimo.

I due veicoli viaggiavano a velocità elevata. La «500» percorreva via Verolengo, l'autotreno via Viterbo ed è giunto all'incrocio alla sinistra dell'auto. I due guidatori hanno frenato, ma ciò non è valso ad evitare lo scontro. L'utilitaria è finita sotto il muso del camion e vi è rimasta incastrata per tutta la lunghezza del cofano, dal quale quasi subito si sono sprigionate alte fiamme. Al posto di guida il Brunatti era svenuto.

Fortunatamente il Cons, con grande presenza di spirito, ha subito fatto retromarcia e la manovra è servita a liberare l'auto. Poi il Cons e il Cecconello con le coperte, che tutti i camionisti tengono a bordo per quando devono dormire in cuccetta, hanno soffocato le fiamme ed hanno estratto il Brunatti dalla vettura, mentre il Brarda era riuscito a liberarsi da solo. Con auto di passaggio i due sono stati trasportati al Martini: il Brunatti è stato ricoverato con prognosi di 15 giorni, il Brarda di 12.

Convalescente il prof. Roccia dopo la terribile avventura

Il prof. Dino Roccia, direttore della clinica di stomatologia e odontoiatria dell'Università ha lasciato le Molinette ed ha raggiunto Bardonecchia con la famiglia per un periodo di convalescenza. Il 6 giugno scorso, a bordo della sua Alfa Romeo 1900, era rimasto vittima sulla strada Villastellone-Carmagnola, di un gravissimo incidente. Le cause non sono state accertate con sicurezza: forse per un malore, il prof. Roccia perse il controllo della macchina che uscì di strada, troncò una pietra miliare, finì contro un tiglio, sradicò un parracarro e infine si capovolse in un prato con le ruote all'aria, mentre il guidatore finiva a una decina di metri di distanza.

Soccorso dapprima da due contadini, il clinico era stato portato alle Molinette con una macchina di passaggio e sottoposto ad un intervento da parte del prof. Dogliotti.

Accusato dell'attentato dinamitardo avvenuto a Caltanissetta

Arrestato per strage un giovane siciliano che vuole tornare a casa col foglio di via

Nell'esplosione un bimbo perse la vita, altri tre rimasero feriti; gli alloggi di otto famiglie furono gravemente danneggiati - L'ordigno sarebbe stato lanciato per intimidire una donna che voleva ribellarsi al suo amico

Un giovane siciliano è stato arrestato per strage in un commissariato torinese, dove era andato per chiedere un «foglio di via». E' accusato dell'attentato dinamitardo avvenuto cinquanta giorni fa a Caltanissetta, nel quale un bimbo perse la vita, altri tre rimasero feriti, le abitazioni di otto famiglie furono danneggiate. Si chiama Gaetano Marotta, ha 19 anni, è di Riesi, piccolo comune della provincia di Caltanissetta. Si qualificava manovale, ma i carabinieri sospettavano che egli fosse membro attivo della malavita locale, come Filippo Turco e Luigi Lauria. Il Turco, che ha 18 anni, e il Lauria, che ne ha 20, sono anch'essi implicati in questa storia.

Nelle prime ore del pomeriggio del 22 maggio scorso una detonazione fu udita in tutto il centro di Caltanissetta. Fu panico e ci furono domande angosciose, poi si sentì la sirena dei vigili del fuoco e delle ambulanze e si videro passare veloci le carabinieri della polizia e dei carabinieri. Andavano in via Palestro. Qui era scoppiato un ordigno di grande potenza e aveva mandato in frantumi i vetri per un raggio di un centinaio di metri, aveva divelto le porte e le persiane ed abbattuto alcuni balconi degli stabili contrassegnati con i numeri 5, 11, 12 e 14. In mezzo alla strada, tra le schegge di vetro, i calcinacci e le tegole crollate, vi erano i corpi di quattro bimbi insanguinati.

Il pianto delle donne attorno era agghiacciante, gli uomini facevano a tener lontani i familiari dei bambini. Umberto Giordano, di 5 anni, era in fin di vita: morì dopo una straziante agonia. Grave era anche il fratello Salvatore, di 9 anni. Fore feriti erano i due fratelli Toscano, che abitano al numero 11 della stessa via. Contro questa casa era stata lanciata, sembra da una motoretta passata veloce, la bomba, un ordigno che — stabilirano le indagini — era stato fabbricato dagli stessi attentatori.

I carabinieri non tardarono a scoprire che la madre dei fratelli Toscano, Maria, di 34 anni, aveva ricevuto i giorni precedenti gravi minacce. Essa da sei anni era amica di Luigi Lauria. Il marzo scorso aveva voluto porre fine alla relazione. Perciò, le minacce di Luigi Lauria. Visto che le parole non sortivano effetto, egli avrebbe ordito l'attentato dinamitardo che doveva avere soltanto valore intimidatorio.

Il Lauria venne interrogato, intanto i carabinieri cercavano gli esecutori del crimine. Dalle indagini emersero i nomi di Gaetano Marotta e di Filippo Turco, ma quando i militi andarono a cercarli per interrogarli, non li trovarono. Nessuno sapeva o voleva dire dove fossero. Erano svanili la sera dell'attentato.

Entrambi vennero denunciati all'autorità giudiziaria per rispondere dell'omicidio di Umberto Giordano, del tentato omicidio di Maria Toscano, dei suoi due figli e della madre, anch'essa abitante in via Palestro 11. Devono anche rispondere del reato di danneggiamento aggravato delle abitazioni di otto famiglie, del reato di fabbricazione di materiale esplosivo e di detenzione denuncia. Trattandosi di un attentato che ha messo in pericolo la pubblica incolumità ed ha provocato la morte di una persona, il magistrato inquirente vi ha ravvisato gli estremi del delitto di «strage», per il quale è previsto l'ergastolo.

Dopo la scomparsa del Marotta e del Turco, la polizia di Caltanissetta trasmise a tutte le Questure e a tutte le stazioni di carabinieri l'ordine di ricerca, con la generalità dei due.

Poggio dalla Sicilia, Gaetano Marotta è venuto a Torino. Non ha voluto dire se solo o se in compagnia del Turco. Comunque, ha vissuto nella nostra città 6-7 giorni, quando è rimasto senza denaro: fino all'altra sera, quando è andato al commissariato Borgo Po dicendo che voleva tornare a casa. In Sicilia ha aggiunto di essere venuto per cercare lavoro, non lo aveva trovato, non aveva casa, era senza soldi ed era affamato. Perciò chiedeva il «foglio di via» per Caltanissetta, dove avrà parenti che lo avrebbero aiutato. Era mal messo e aveva la barba lunga.

Il commissario gli ha chiesto le generalità per compilare il «foglio». Il nome Gaetano Marotta lo ha lasciato perplesso. Ha preso l'elenco dei ricercati: Gaetano Marotta era lì, colpito da ordine di cattura della procura della Repubblica di Caltanissetta. Malgrado le sue proteste di innocenza, il giovane è stato accompagnato alle «Nuove», in attesa di essere trasferito in Sicilia.

Come naufragò in Italia il matrimonio di Pechino

Il Tribunale (presid. dott. Merlo, relat. dott. Enia Maria Bianchi) ha discusso una causa di separazione fra il commerciante Giovanni P. e la profuga russa Silvana S., sposati a Pechino nel 1945. Subito dopo la cessazione della guerra si erano trasferiti in Italia insieme a una figlia che ha ora 12 anni prendendo dimora nella nostra città.

I motivi che hanno portato i coniugi in Tribunale sono da ricercare nella loro convivenza con un nipote del marito, Vittorio P. Secondo la tesi del commerciante, patrocinato dall'avv. Pipan, la donna allacciò una relazione con il nipote: il commerciante seppe della tresca soltanto in occasione di una violenta scenata di gelosia, durante la quale la russa ferì l'amante con una coltellata. A dire del marito, la donna era inoltre violenta, intollerante, dedita all'alcool; trascurava la casa e la figlia.

Da parte sua, Silvana S., assistita dall'avv. Vesiano, contestò le accuse, affermando che il marito si assentava spesso con il pretesto del suo commercio e che aveva un'amante a Milano. Inoltre sostenne che fu il nipote a tentare di insidiarla e che per difendersi lo ferì accidentalmente con un coltello.

Una prima causa fra i due si era conclusa con la sentenza di separazione. Il Tribunale aveva inoltre disposto che la bambina venisse affidata a un collegio a spese della donna, alla quale il commerciante doveva versare un assegno di 60 mila lire al mese. Successivamente, lamentando una flessione dei suoi affari, il marito aveva fatto istanza perché l'assegno venisse ridotto a 25-30 mila lire al mese, mentre per contro la donna ne richiedeva 90 mila. Il Tribunale ha confermato ora la separazione per colpa di entrambi e affidato la bambina alla donna, condannando il commerciante al pagamento di un assegno di 50 mila lire al mese per entrambe.

Fuggo da casa — Giuseppe Sansone, 13 anni, Largo Montebello n. 33, è fuggito mercoledì da casa per andare al mare. Riaccompagnato a Torino dai carabinieri che lo avevano sorpreso presso Alessandria, ieri mattina è di nuovo fuggito.

Riunione del Sindaco per la società «Torino '61»

Assemblea dei soci il 1° agosto

Il Sindaco ha ricevuto ieri sera nel suo studio il presidente del Comitato «Torino '61», prof. Dogliotti, insieme al comm. Soffietti, l'ing. Bosso, l'avv. Zaccone e il conte Bocca. Il colloquio è durato quarantasei minuti. All'uscita il prof. Dogliotti ci ha dichiarato: «*Non abbiamo trattato nessuna riunione di Giunta e non abbiamo, ovviamente, deliberato nulla. E' stato solo un amichevole scambio di idee. Posso dire che le polemiche dei giorni scorsi non turberanno e non modificheranno affatto l'andamento delle manifestazioni, né l'attività del Comitato: tutto procede per il meglio. La prossima riunione della nostra Giunta avverrà giovedì 20 luglio; l'assemblea degli azionisti della Società finanziaria è convocata per il 1° agosto*».

Anche l'avv. Peyron ci ha confermato la convocazione dell'assemblea degli azionisti, cui spetta decidere in merito al rinnovo dell'amministrazione. A proposito della piccola «crisi» della Società di «Torino '61», il Sindaco ha ribadito la «*piena solidità finanziaria. Non c'è nessuna riserva di natura amministrativa da porre dei dirigenti; l'unica divergenza è sulla interpretazione dello Statuto circa i poteri effettivi degli amministratori. Il ritmo delle manifestazioni continuerà; ora stiamo organizzando un potenziamento della propaganda*».

Nel corso dell'incontro, il professor Dogliotti ha inoltre prospettato al Sindaco i problemi derivanti nel prossimo ottobre dalla concomitanza, per un giorno, di un Congresso medico con la stagione lirica d'autunno, che quest'anno si svolge anch'essa al Teatro Nuovo.

Carabinieri armi alla mano bloccano una cascina covo dei contrabbandieri

Sulla collina di Gassino sequestrati 3 quintali e mezzo di tabacco - Caccia all'uomo nella notte - Nella casa c'era il deposito del mercato clandestino

I carabinieri di Gassino e di Sciolze hanno scoperto una organizzazione di contrabbandieri che riforniva di sigarette estere il mercato clandestino di Torino. Mercoledì pomeriggio, durante un violento temporale, una «1100» usciva di nascosto dal cortile di una cascina, denominata Mingotto. Attualmente è affittata al muratore Giuseppe Milani di 31 anno, il quale a sua volta ha subaffittato una stanza a un commerciante. La perquisizione ha dato esito positivo. Nel locale dato in subaffitto i carabinieri hanno rinvenuto 190 chilogrammi di sigarette straniere e una rivoltella.

Degli occupanti di questa camera non v'erano tracce. La moglie del Milani ha detto che colui che aveva preso in affitto la stanza e alcuni suoi amici venivano spesso per caricare o scaricare pacchi che lei ritieneva contenessero merci lecite. Convinto che prima o poi i contrabbandieri sarebbero arrivati, il maresciallo Lobbia iniziava l'appostamento assecondato, in questo servizio, al maresciallo Durrano della caserma di Sciolze e ai suoi uomini.

L'altra sera alle 19,30 è entrata nel cortile una Alfa «Giulietta» i militi hanno balzati fuori per ingiungere l'alt al conducente: questi ha accelerato per imboccare una seconda uscita sulla strada. La manovra troppo rapida non ha avuto buon fine e la «Giulietta» è andata a sbattere contro un muretto. Il conducente è balzato a terra, «Fermo o spariamo» gli ha gridato uno dei sottufficiali che era presente alla scena, denominata Mingotto. Attualmente è affittata al muratore Giuseppe Milani di 31 anno, il quale a sua volta ha subaffittato una stanza a un commerciante. La perquisizione ha dato esito positivo. Nel locale dato in subaffitto i carabinieri hanno rinvenuto 190 chilogrammi di sigarette straniere e una rivoltella.

Degli occupanti di questa camera non v'erano tracce. La moglie del Milani ha detto che colui che aveva preso in affitto la stanza e alcuni suoi amici venivano spesso per caricare o scaricare pacchi che lei ritieneva contenessero merci lecite. Convinto che prima o poi i contrabbandieri sarebbero arrivati, il maresciallo Lobbia iniziava l'appostamento assecondato, in questo servizio, al maresciallo Durrano della caserma di Sciolze e ai suoi uomini.

L'altra sera alle 19,30 è entrata nel cortile una Alfa «Giulietta» i militi hanno balzati fuori per ingiungere l'alt al conducente: questi ha accelerato per imboccare una seconda uscita sulla strada. La manovra troppo rapida non ha avuto buon fine e la «Giulietta» è andata a sbattere contro un muretto. Il conducente è balzato a terra. «Fermo o spariamo» gli ha gridato uno dei sottufficiali che era presente alla azione. «No, no» ha implorato il contrabbandiere, ma intanto con un salto ha raggiunto un pendio che scende in un bosco, ed è scomparso.

Inutile la battuta fatta subito dopo. Sulla «Giulietta» abbandonata c'erano 150 chili di sigarette estere contenute in due «bricolle» che sono state sequestrate. La macchina era intestata alla signora Romilda Gentile, titolare di un autonoleggio di corso Belgio 24. I carabinieri sono andati ad interrogarla e hanno appreso i nomi delle tre persone che di sollio si servivano di quella «Giulietta» e di altre macchine: Trentin di 44 anni, Giovanni Bertolucci di 19 anni, entrambi abitanti a Vinadio (Novara) e Mario Goria di 33 anni, abitante a Romagnano Sesia.

I tre si servivano di queste automobili dai primi dell'aprile scorso: avevano raccontato alla signora Gentile che erano rappresentanti di biliardini e che giravano i centri della Liguria. Ogni due o tre giorni rientravano in garage dopo avere fatto circa 600 chilometri e cambiavano macchina per fare un altro viaggio. Gli automobilisti sono ora ricercati per un interrogatorio. La stessa nella cascina Mingotto servivano ai contrabbandieri come deposito.

Aumentato dell'uno per cento in giugno il costo della vita della famiglia tipo

In maggio, nonostante i rincari della prima quindicina, l'aumento era stato appena dello 0,20% - Le cause principali del nuovo balzo: luce, gas, carne e salumi

Durante lo scorso mese di maggio, il costo della vita in città ha subito un aumento di scarso rilievo: 0,30 per cento. Il fatto ha destato una certa meraviglia, perché tutti si attendevano, dopo il rincaro dei prezzi al minuto avvenuto nella prima quindicina e attribuito dalla maggioranza dei commercianti all'applicazione dei supercontributi sulle imposte consumo, l'indice salisse in maniera più sensibile.

Le ragioni della relativa stabilità del costo della vita in maggio sono state attribuite dagli esperti a varie ragioni, tra cui l'immediata reazione dell'opinione pubblica ai rincari (che ne ha provocato il contenimento e in taluni casi la caduta, come ad esempio per il prezzo della tassina di caffè) e l'intervento delle autorità attraverso la commissione prefettizia nominata per la tutela dei consumatori. Si è fatto inoltre presente che l'aumento dell'imposta comunale sui consumi della luce e del gas non poteva ancora essere avvertibile perché le bollette sono bimestrali.

Adesso sono stati resi noti i calcoli per quanto riguarda il costo della vita in giugno: l'aumento complessivo è detti per cento. Un aumento che porta la spesa media della famiglia operaia tipo da noi considerata (due adulti e due bambini) dalle 76.475 lire di maggio alle 77.240 di giugno. Rispetto allo stesso mese dell'anno precedente 1960, l'aumento è del 2,5%.

Vediamo ora in quale misura siano rincarati i diversi capitoli che compongono il bilancio complessivo. In prima linea troviamo «riscaldamento, illuminazione, coltura cibi»; questo capitolo è aumentato del 3 per cento. Il fatto è da attribuirsi al rincaro dei contributi gravanti sulle tariffe della luce e del gas. Il prezzo dell'energia elettrica ad uso di illuminazione è passato da 38,80 a 43,80 al Kwh, quello del gas da 41,50 a 42,25 per ogni metro cubo.

Dell'1 per cento è l'aumento subito dall'alimentazione. Hanno seguitato spunti al rialzo: la carne di bovino il cui prezzo medio per la cucia, prima scelta, è passato da 1860 lire a 1870 al chilo (secondo i macellai a causa del mantenimento del blocco delle importazioni); il prosciutto cotto da 1490 a 1505 al chilo (secondo i produttori, per il rincaro dei suini sul mercato all'ingrosso); il formaggio, lo zucchero (in media da 190 a 196 lire al chilo); le lische da 810 a 825 lire al chilo e le uova da 30 a 32 lire ciascuna.

I rincari che si sono verificati nel settore ortofrutticoli vengono attribuiti a ragioni stagionali: la mele ad esempio sono passate da 175 a 235 lire al chilo per l'esaurimento delle scorte della precedente produzione. Questo e altri tipi di frutta si stanno esaurendo sul mercato, soppiantati dalle cendite estive di pesche e albicocche.

Le uniche diminuzioni di prezzi nel settore alimentare si sono registrate per le carni grasse (poco richieste nel periodo caldo) e per gli orini. L'agnello è ribassato da 1120 a 1100 lire al chilo; il coniglio da 1000 a 940; il pollo da 1210 a 1250.

335 milioni per le strade e l'illuminazione pubblica

Nella riunione di ieri la Giunta comunale ha approvato numerose delibere relative a lavori stradali in periferia e all'illuminazione pubblica, per complessivi 335 milioni. Saranno sistemati tratti della Strada antica di Collegno, delle vie Massa, Orbetello, Fra. Luigi, Forlì Cisl e Cognetto: spesa 18 milioni. Lavori di sistemazione nelle vie Mercadante e Pergolesi. Saranno le comunicazioni con l'Astanteria Martini, costeranno 5 milioni e mezzo. Per le piazze Bottesini e Rebaudengo, corso Colletta e le vie Gottardo e Pedrotti si spenderanno 84 milioni; per lavori derivanti dai nuovi sensi unici in via Nizza e via Genova, da eseguirsi in corso Bramante, via Ventimiglia e via Biglieri, 29 milioni.

Specchio dei tempi

Pagare prima la giusta mercede - A che ora può essere svegliato il «giusto»? - «Interpreto il pensiero di un partigiano caduto nelle Langhe» - La più verde valle della regione piemontese - Sono stata scolara a Merano - La salma di mio fratello morto combattendo a Gela

Un lettore ci scrive:

«Ho letto oggi con stupore che a Casale hanno arrestato 11 operai che bloccarono la strada durante il recente sciopero. Su questo punto vorrei stabilire una cosa: questi operai avevano sì o no ragione di scioperare? La loro paghe erano sufficienti per vivere? Ebbene la risposta è no, perché è costretto a scioperare per mesi fino all'esasperazione? Questo non è successo solo all'Italcementi ma anche al Cotonificio Valle di Susa, alla Wamar, alla Mazzonis e succede tutti i giorni.

«No, signori miei, aceto forte. Non si fa lavorare per 8-10 ore al giorno una persona senza darle da vivere. Date prima la giusta mercede, poi avrete tutte le ragioni di pretendere!».

Segue la firma

Una lettrice ci scrive da Rapallo:

«Rispondo a quel signore che si lagna perché i mortaretti a Rapallo interrompono il sonno del giusto. Le feste durano i giorni 1, 2 e 3 luglio. Il giorno 1, quando alle ore 5 in chiesa espongono la Madonna, i sestieri salutano la Vergine con una salva di mortaretti; penso che se alle 5 il giusto si sveglia non sia un gran danno.

«Alla sera dei giorni 1 e 2, prima della mezzanotte tutti gli spari erano finiti. Il giorno 3 alle ore 6,30 le campane della chiesa hanno annunciato che i festeggiamenti erano conclusi. Tutto qui. Noi non vogliamo mandare via nessuno, anzi, gli ospiti ci sono sacri, e se cerchiamo di abbellire la nostra cittadina è per loro. Ma loro (gli ospiti) ci lascino le nostre feste! Penso che in linea di massima le luminarie, i lumini che galleggiavano sull'acqua, i fuochi artificiali ecc. non saranno spiaciuti neppure a Loreo.

Anna Quaglia

Un lettore ci scrive da Rudersdorf (Svizzera):

«Ho letto l'annuncio che il Sindaco di La Morra ha dato per mezzo tuo riguardo ai partigiani caduti dalle "Formazioni Mauri" e della loro commemorazione. Sono stato anch'io un partigiano in dette formazioni e questi miei compagni fucilati a La Morra li ho conosciuti di persona quasi tutti: dal Barbero ai fratelli Manzoli, dal Vigna al Bogetti ecc.; tutti combattenti contro tedeschi e repubblichini, tutti coscienti di servire veramente gli Italiani a raggiungere la libertà.

«Dai discorsi che si faceva tutti assieme allora, credo di non sbagliare nel dire oggi che, mescolati su una lapide con i caduti dell'Africa e cioè con i combattenti agli ordini del fascismo (1935-36) e forse facenti parte di reparti camicie nere ecc., non si sentiranno per niente onorati e commemorati come sarebbe stato giusto fare. E come forse in buona fede crede di fare il Sindaco di La Morra».

Franco Taricco
ex-partigiano «Put» Formazioni Badoglione e Mauri Divisione «Bra»

Un lettore ci scrive da Torre Pellice:

«Caro "Specchio dei tempi", la fotografia ed il titolo pubblicati su "La Stampa" di domenica 9 corr. "Nevi eterne a 100 km. da Torino" (in linea d'aria) mi spingono a scriverti per far sapere ai tuoi numerosi lettori torinesi che in Val Pellice a 70 km. effettivi di strada si può giungere fra le nevi del Rif. Barbara m. 1750 del C.A.I. Sez. Val Pellice che se non sono proprio eterne sono quest'anno molto abbondanti.

«La nostra valle, una delle più verdi della Provincia, non ha grandi cime di fama mondiale ma è ricca di passi pittoreschi e tranquilli, di boschi ombrosi e valli che offrono agli appassionati dell'alpinismo interessanti scalate. Purtroppo la nostra valle, una delle zone depresse della Provincia di Torino, è poco conosciuta dai torinesi stessi, anche "La Stampa" ci ignora facilmente. Se vorrai pubblicare qualche articolo sulla Val Pellice turistica ed aumentare l'interesse dei torinesi per la nostra valle contribuirai efficacemente a rialzare moralmente e materialmente le sorti di questa laboriosa popolazione».

Italo Hugon

Una lettrice ci scrive:

«Sono cresciuta a Merano in Alto Adige per 15 anni. Purtroppo gli altoatesini di lingua tedesca ci odiano e ci considerano una razza inferiore, già da bambini vengono con questo odio inculcato in loro dai genitori. Ricordo i dispetti crudeli che i bambini tedeschi facevano a noi bambini italiani e l'insulto che era sempre sulla loro bocca "porci italiani".

«Gli italiani li hanno sempre trattati bene, le scuole più belle erano per loro e così tutto il resto, ed ora loro ci ricompensano con atti di vandalismo. Difendiamo il nostro Alto Adige!».

Ornella Landicina

Una lettrice ci scrive da Venezia:

«Leggo, ogni domenica, e con vivo entusiasmo, i responsi che gentilmente concedi a chi ti volge appello e tanto mi sento animata da essere indotta a scriverti.

«Sono sorella di due Caduti nella guerra

STUDI PER IL "GATTOPARDO,,

I racconti di Lampedusa

Come deve essere giudicato il *Gattopardo*? La domanda, ormai vieta e ridicola, soprattutto dopo l'incredibile successo riportato in tutto il mondo, viene indirettamente riproposta dall'editore Feltrinelli con la pubblicazione dei *Racconti* del Lampedusa, sempre curati da Giorgio Bassani. In altri termini: Giuseppe Tomasi di Lampedusa deve essere considerato l'autore d'un libro solo o, al contrario, una figura completa, con un disegno ben definito e una storia chiara della sua evoluzione?

Ditei che sono proprio i *Racconti* a dar corpo e a convalidare la prima ipotesi, tenuto conto anche dei termini stretti della vicenda di Tomasi scrittore, per cui sembra più giusto considerare queste prove come dei cartoni, come degli esperimenti e, ad eccezione del più impegnato *Ligbea*, tutti collegati al motivo ispiratore del *Gattopardo*, e Gattoparderie», come diceva scherzosamente il principe: motivi della memoria, ripresi con una struggente vena di passione. Probabilmente lo scrittore Tomasi non sarebbe neppure nato senza l'innesto violentissimo della memoria, senza l'apporto d'una lunga meditazione sulla sua privata vicenda terrena che, soltanto in un secondo tempo, riusciva a raggiungere un terreno più vasto e ad acquistare un significato generale, di grande valore umano.

Ma vediamo un po' da vicino il libro. E' composto di tre racconti e di un capitolo di memorie. Il primo racconto, che s'intitola *Il mattino di un mezzadro* e risponde quasi meccanicamente all'eco del *Gattopardo*, è ancora la storia della evoluzione della società siciliana ai primi del secolo. Da una parte c'è la classe nuova, rappresentata dagli Ibba, un mondo fatto di poche ambizioni, di avarizia e di furbizia; dall'altra la vecchia classe disfatta dei nobili, costretti a passare la mano, incapaci di contrastare validamente il passo ai nuovi padroni e paghi soltanto di risolvere la questione coi dei risentimenti, dei pettegolezzi e una grossolana ironia. Il lettore ritroverà addirittura personaggi e ombre di personaggi del *Gattopardo*, quali il figlio del ragioniere Ferrara e il nipote del principe, don Fabrizietto Salina.

A nostro parere, la cosa più importante da notare è il senso vivissimo delle proporzioni del tempo, che in fin dei conti resta l'eterno protagonista del Lampedusa: qui la visione della vicenda irrimediabile delle fortune è perfetta, così come lo è quella dell'impossibilità di restare fedeli a certi miti di famiglia. Si ha l'impressione che, per Lampedusa, uomini e cose non fossero altro che ombre mosse e condotte dal vento della morte. Ma, a differenza del *Gattopardo*, lo scrittore qui sembra non dominare, non superare queste sensazioni violente che sfociano in disillusione ultima, per cui i personaggi risultano schiacciati, appena abbozzati, meglio ancora poco consistenti.

Già nel *Gattopardo*, soprattutto verso la fine, si intravvedevano le difficoltà che lo scrittore aveva dovuto affrontare, e quindi logico che al momento di voler dare un seguito al libro (c'era già il titolo, *I gattini ciechi*, di cui per l'appunto *Il mattino di un mezzadro* doveva essere il primo capitolo) il Tomasi abbia avvertito meglio la natura dell'ostacolo, intuendo che non sarebbe stato soccorso da quella unità di ispirazione che gli era valsa a salvare il libro.

Il secondo racconto, *La gioia e la legge*, non aggiunge nulla, caso mai pone qualche dubbio e qualche perplessità sulle reali possibilità di Tomasi come scrittore a tondo, tolto dal nucleo ispiratore della memoria. E' una storia di gusto crepuscolare che non riesce a risolversi né sul piano dell'ironia, né su quello di una modesta poesia delle cose. Giudichiamo — povero impiegato in lotta mortale con lo stipendio, che riceve per Natale un grosso panettone ed è costretto dalla moglie a regalarlo per un debito d'onore all'avvocato Risma — non ha fisionomia, così come non ce l'hanno la moglie Maria e le altre figure di comodo: è soltanto un fantoccio, che non sopporta il peso della piccola favola da rappresentare.

Di maggior respiro e di ben altro impegno è *Ligbea*, il terzo dei racconti pubblicati, anche se denuncia una grave limitazione di carattere culturale. In fondo sono tre gli aspetti dello scrittore che il libro sottolinea: *Il mattino di un mezzadro* e l'ultima parte delle memorie, *I luoghi della mia prima infanzia*, riflettono il mondo vero, autentico del Tomasi, la sua Sicilia trasformata dalla meditazione. Il secondo racconto indica la parte meno sicura del suo gusto ed essere indulgenti, non è che un divertimento alla Panzini, mentre il terzo, se ribadisce i limiti e la riduzione della forte tensione culturale, mostra però certe possibilità del Tomasi che non hanno avuto modo di consolidarsi e di definirsi. Alludo alla prima parte di *Ligbea*, al ritratto di una certa Torino al tempo del fascismo, che esce assai bene dalla descrizione del Tomasi.

Chi racconta è ancora un personaggio possibile del *Gattopardo*, un discendente dei Corbera di Salina. Si trova a Torino (siamo nel 1938) per ragioni di lavoro, è un redattore della *Stampa* e abita in un piccolo alloggio di via Peyron. Non ha grandi qualità (c'è il sospetto che sia entrato al giornale per una raccomandazione del federale), ma gode di una cultura naturale che gli viene dall'ambiente in cui è nato. Lo incontriamo nelle vesti di dongiovanni alle prese con due «tote» che perde per la sua disonestà meridionale» — sono parole della «tota» n. 1 — in un caffè di piazza Carlo Felice. Ma non sarà lui il protagonista; per conoscerlo occorre aspettare che Corbera faccia amicizia col vicino di tavola, il senatore Romano La Ciura, ordinario di letteratura greca all'Università, famoso in tutto il mondo.

L'ambiente torinese, il caffè, la casa del professore in via Bertola, quella del giornalista, i reciproci scambi di cortesie: da tutti questi temi il racconto prende un avvio sicuro e preciso e ci fa vedere come il Tomasi avrebbe anche potuto scrivere un romanzo diverso dal *Gattopardo*, una storia dei nostri giorni, a patto di staccarsi dalla Sicilia. Infatti *Ligbea* ne è una riprova: il racconto regge fino a quando alla storia torinese non si sostituisce quella siciliana e il La Ciura, con i suoi ricordi giovanili, non ci fa ricascare nella parte mitologica, poetica e filosofica così cara alla fantasia del Tomasi.

In fondo sono due esemplari umani che lo scrittore mette di fronte: il giovane che si accontenta di quel poco che offre il mondo, e un mondo così avvilito, così sgradevole di essere (siamo al tempo del trionfo fascista), e il giovane di un'altra stagione che non doveva cogliere nulla di facile, nulla di provvisorio dalla vita, non solo lo studio, l'intelligenza delle prime verità e un amore unico, non umano: l'amore con una sirena.

Il professor La Ciura, alla vigilia di partire per un congresso, confessa al giornalista quello che gli era accaduto tanti anni prima ad Augusta, l'incontro con una sirena, i venti giorni passati con Ligbea. Chi era questa figlia di Calliope? «All'oscuro di tutte le culture, ignara di ogni saggezza, sdegnosa di qualsiasi costrizione morale, essa faceva parte, tuttavia, della sorgiva di ogni cultura, di ogni sapienza, di ogni etica e sapeva esprimere questa sua primigenia superiorità in termini di scabra bellezza». Ma il mattino di quel 26 agosto perduto, quando la sirena scomparve nella schiuma del mare, il giovane professore sentì una promessa: «Non dimenticherai», su cui avrebbe sognato tutta la vita. Ed ecco che nel viaggio fra Genova e Napoli sul *Rex* il richiamo si fa inevitabile e La Ciura si tuffa in mare per soddisfare il sogno vagheggiato in tanti anni.

Dal gusto naturalista della prima parte si passa a una forma allusiva, propria della scuola simbolista, dove non sarà difficile al lettore stabilire confronti e ritrovare echi: il Tomasi si è servito della favola per dare ancora una volta un giudizio sulla vita e sugli uomini. Resta da stabilire qual era la sua vera strada: l'invenzione libera o quella condizionata dalla memoria dei luoghi, dall'aria del tempo perduto?

Ecco dove l'ultimo pezzo, che è una pura testimonianza privata, *I luoghi della mia prima infanzia*, risulta prezioso, non solo come cartone del *Gattopardo* (il lettore ritroverà le due case del principe, quella di Palermo e quella di Santa Margherita), ma come una specie di testamento ideale e, addirittura, di atto di fede. La luce, il sole, la campagna, la memoria degli uomini chiusa nelle case votate alla distruzione e, dall'altra parte, il riscatto della poesia e l'abbandono cosciente nella tristezza. Non c'è dubbio, l'immagine del giovane Tomasi che legge il libro delle glorie napoleoniche nella casa di Santa Margherita è identica a quella del giovane Proust delle giornate di lettura: tutti e due sono rimasti a guardare la vita, a inseguirne il segreto attraverso gli echi spenti che arrivavano nelle loro stanze per fissare la verità umana fra la disperazione e l'amore.

Un'ultima domanda: il libro, così com'è, vive da solo? No, e poiché fa parte di una ideale appendice del *Gattopardo*, sarà opportuno un giorno avere in un solo volume il romanzo, i racconti e i saggi e, magari, qualche lettera. Devo aggiungere che non il meglio, ma tutto Lampedusa sta nel *Gattopardo*? Qualsiasi inedito avrà solo una funzione complementare o di conferma sui particolari.

Carlo Bo

I PARIGINI NON HANNO BALLATO PER LE STRADE

"14 luglio,, con la paura

Ogni anno, nell'anniversario della presa della Bastiglia, Parigi si lanciava nel turbine di una gioiosa festa popolare Nel 1960 fu una frenesia durata fino all'alba; quest'anno l'ombra dei terroristi ha paralizzato gli abitanti - Le piazze erano quasi deserte, chiusi i locali più famosi - Il frastuono di pochi petardi si è confuso con lo scoppio delle bombe al «plastic»

(Dal nostro corrispondente)

Parigi, 14 luglio.

Parigi non ha ballato la notte scorsa ai crocicchi dei suoi quartieri popolari. C'è stato un grande ballo pubblico sulla spianata degli Invalides e qualche altro qua e là per la città, ma nel complesso è stata una notte squallida, dominata dalla paura. Addirittura sinistra era la famosa piazzetta di St.-Germain-des-Près: chiusa la brasserie Lipp; chiusi il café Flore, il Deux Magots, e, persino, il Bonaparte, che ha generalmente un pubblico di blousons noirs. La gente passava in fretta sui marciapiedi deserti, evitando di guardare il furgone nero della polizia che dominava l'incrocio.

Non si poteva fare a meno di ricordare che esattamente un anno fa, quel luogo il 14 luglio dell'anno scorso. Trofei di bandiere e festoni di lampadine colorate vi erano stati preparati e già dal pomeriggio molti venditori ambulanti avevano incominciato a disporre le loro bancarelle lungo i marciapiedi. Poi, appena era calato il sole e si erano accese le prime luci elettriche, la gente aveva incominciato a ballare. Una coppia si era lanciata all'improvviso in mezzo alla strada, mentre un organetto attaccava le note d'un valzer, e subito altre coppie l'avevano seguita, avevano invaso il crocicchio, arrestato la circolazione in una frenesia che era durata fino all'alba.

Al mattino alle 7 c'erano ancora molte coppie che ballavano per la strada, sotto le poche lampadine che non erano scoppiate durante la notte. Ballavano giovani e vecchi, ricchi e poveri, soldati, dame dell'aristocrazia, professionisti notissimi, studenti, operai. I camerieri dei caffè invitavano le clienti a ballare e, dopo il ballo, le riaccompagnavano al loro tavolo. Ricordiamo un autista di taxi che, alla fine della corsa, fece un giro di valzer con la signora che aveva portato nella sua macchina. Il ballo del 14 luglio aveva accomunato tutti i parigini in una festosa celebrazione in cui erano abolite le differenze sociali; per una notte, venivano smantellate le bastiglie dei pregiudizi di classe.

Non per nulla l'inquietante furgone della polizia ha stazionato la notte scorsa nell'incrocio stradale di Saint-Garmain-des-Près. Altri erano piazzati in vari punti della città, nei luoghi dove si era ballato l'anno scorso. La sorveglianza, che non è stata rallentata fino all'alba, metteva a disagio la gente; perfino le castagnole, che i giovani hanno l'abitudine di lanciare la notte del 14 luglio, facevano trasalire i passanti e li spingevano a camminare più in fretta, a ritornare a casa di buon'ora.

La paura non era del tutto ingiustificata: tra la mezzanotte e l'una e trenta sei attentati dinamitardi erano stati compiuti in vari punti della città. Le cariche di «plastic» sono esplose davanti alle abitazioni di sei parlamentari gollisti; non ci sono state vittime e i danni materiali non sono molto importanti, ma si capisce come una semplice castagnola bastasse a dare uno scossone ai parigini, che non rispondono più dei propri nervi.

Contrariamente agli anni precedenti, pochi d'altronde erano rimasti in città. Molte imprese industriali hanno anticipato quest'anno le vacanze dei loro dipendenti, che, in genere, venivano date in agosto. Mezzo milione di persone erano partite perciò ieri da Parigi; erano partite con un'ansia di andarsene, come se a rimanere ci fossero stati chi sa quali pericoli.

Stamani, invece, la ricorrenza è stata celebrata con la solita rivista passata dal generale De Gaulle alle truppe agli Champs-Elysées. E' stata una cerimonia imponente, cui ha assistito un immenso pubblico. L'interesse alla manifestazione era anzi aumentato quest'anno, perché i missili hanno sfilato per la prima volta in Francia. Ma la tradizione del 14 luglio non può limitarsi alla rivista militare, non può rinunziare ai balli popolari in mezzo alla strada. Soltanto durante l'occupazione tedesca Parigi ci aveva rinunziato, e ricordiamo che l'anno scorso, in un momento che poteva giustificare le più serie inquietudini, qualcuno ci disse: «Finché si continuerà a ballare il 14 luglio, i dittatori non avranno fortuna in Francia».

In tutti i paesi c'è un giorno di festa nazionale e, in molti casi, è nella ricorrenza di avvenimenti di estrema importanza: una vittoria militare, la conquista d'un impero. Però nessuno di questi avvenimenti ha la spontanea ripercussione popolare che la presa della Bastiglia ha avuto finora per i francesi.

Eppure, nella terribile concatenazione di eventi che portarono al Terrore, ciò che accadde il 14 luglio 1789 ha appena le modeste proporzioni d'un comune fatto di cronaca: agitazioni di piazza, sommosse e tafferugli di ben maggiore importanza sono sempre avvenuti dovunque, ma il loro ricordo svanisce dopo poche settimane. Non fu d'altronde neppure un episodio decisivo della Rivoluzione, perché la resistenza dei difensori fu quasi nulla e la quella vecchia fortezza, adibita a prigione, erano ormai rinchiusi soltanto il marchese di Sade con pochi altri detenuti di minore rilievo.

Se, invece di rivolgersi contro la Bastiglia, la violenza della folla si fosse diretta quel giorno contro un altro edificio pubblico qualsiasi, un ufficio delle tasse o una caserma dei pompieri, sarebbe stata la stessa cosa; però della mitologia della Libertà mancherebbe ora l'immagine di una tetra fortezza del XIV secolo rasa al suolo dalla furia del popolo, mancherebbe il simbolo del dispotismo abbattuto.

Manifestazione che ha perduto comunque ogni significato politico con il trascorrere degli anni, per acquistarne uno molto più profondo nel costume di un intero popolo, il 14 luglio è sopravvissuto alle guerre ed alle catastrofi, è diventato un elemento inseparabile della Francia: sarebbe molto grave se ora dovesse soccombere alla paura. Il paese potrebbe ritrovare la grandeur di cui parla il generale De Gaulle, ma non sarebbe più la Francia se smettesse di ballare il 14 luglio. Non sarebbe più la Francia se la sua festa nazionale, quella che unisce spontaneamente tutto il popolo, cessasse di essere l'anniversario della presa della Bastiglia.

Sandro Volta

Il puledro selvaggio calpesta il cow-boy

Il cavallo ha disarcionato il cavaliere che voleva domarlo durante un rodeo negli Stati Uniti. L'animale infuriato ha continuato ad accanirsi contro il cow-boy (Tel.)

Morta a Londra Mary Baker

Per sei volte non si presentò alle nozze con il miliardario

(Dal nostro corrispondente)

Londra, 14 luglio.

Ieri, dimenticata, a 61 anni di età, è morta a Londra una donna che, fra il 1920 e il 1940, fece parlare di sé tutte le cronache mondane. Per ben sei volte accettò di sposare il miliardario americano Alistaire McCormick e per ben sei volte non si presentò alla cerimonia nuziale. Nello stesso periodo, la timorosa dama respingeva altre sessanta accalorate proposte di matrimonio; ancora la morte non rompeva, a pochi giorni dalle nozze, il suo fidanzamento con un noto scultore londinese.

Mary Landon Baker: così si chiamava la defunta. Era una americana e le fotografie di un tempo ce la mostrano come donna graziosa e simpatica. Era ricca, proveniva da una facoltosa famiglia d'oltre Atlantico; viveva a Londra dall'inizio dell'ultima guerra. Ieri sera, la cameriera la scoprì priva di vita nella stanza da letto del suo appartamento, nel quartiere di Westminster: il decesso sembra dovuto a un collasso cardiaco.

La storia dell'idillio fra Mary Landon Baker e McCormick ha ispirato più di un film. Il miliardario e la bella Mary si fidanzarono nel '21 e l'anno successivo, dopo molte esitazioni, alla sconsentì a sposarsi. Era invitata alle nozze l'alta società di Chicago, signori in abito da cerimonia e dame in eleganti vestiti sfoggiavano il tempio. McCormick, trepidante, scrutava l'orologio. Ma la sposa non arrivò, mandò un telegramma dicendo che aveva mutato idea.

Il miliardario non si diede per vinto: per cinque altre volte indusse Mary ad accettarlo come marito; ma per cinque altre volte la bizzarra giovane non si presentò al rito, civile o religioso che fosse.

All'origine di questa strana condotta vi era un profondo, forse angoscioso timore di legare la propria vita a quella di un uomo che avrebbe potuto deluderla. Mary Landon Baker restò sempre in attesa di un «principe azzurro» e talvolta pensò di averlo trovato, ma il più lieve dubbio bastava a farla fuggire da ogni impegno nuziale.

Dal '45, l'americana viveva con sua madre, la quale morì nel '58, lasciandole un patrimonio di circa 250 milioni di lire. Lo scorso anno, fu sul punto di sposare lo scultore Hugh de Wet, ma anche questo matrimonio andava a monte. Ieri, sola, come aveva preferito essere, Mary Landon Baker chiudeva per sempre gli occhi.

m. ci.

LE BOMBE NAZISTE NON TURBANO LE VACANZE

Due treni con duemila turisti austriaci sono partiti ieri da Vienna per Venezia

Nessuna disdetta di prenotazioni - Anche gli aerei dell'Alitalia al completo - In 24 ore rilasciati 7000 visti d'ingresso dalle nostre autorità consolari - Rabbiosa reazione degli estremisti: con telefonate anonime diffondono false notizie di brutali controlli al Brennero - Il giornale socialista «Neue Zeit» replica a ironie austriache sulla «cortina degli spaghetti»

(Dal nostro corrispondente)

Vienna, 14 luglio.

Uno dei punti culminanti del movimento turistico dall'Austria verso l'Italia avviene, ogni anno, proprio in questo giorno, 14 luglio, con la partenza di due lunghi convogli speciali che trasportano da Vienna a Venezia circa duemila austriaci. Stasera i due treni straordinari hanno lasciato la Südbahnhof viennese occupati al completo: senza senza prenotazione è stata disdetta, nessuno dei turisti si è lasciato intimidire dalla bombe e irritare dall'obbligo del visto italiano. Regolarmente carichi sono partiti, in giornata, pure gli aerei di linea dell'Alitalia.

La reazione del grande pubblico austriaco alle complicazioni degli ultimissimi giorni è stata assolutamente imprevedibile ed ha colto di sorpresa tutti quanti: i consolati italiani che non sospettavano di venire letteralmente presi d'assalto, nel giorno stesso dell'introduzione del visto, da una massa di austriaci col passaporto in mano, i molti giornalisti che già esultavano all'idea che il provvedimento italiano avrebbe il colpo conseguito quanto la propaganda contro i viaggi in Italia non era riuscita a conseguire in due anni di martellamenti insistenti, e infine gli stessi terroristi e i loro sostenitori, i quali, con l'ultima ondata di violenza estesa all'Italia Settentrionale, speravano tra l'altro di imporre ad austriaci e tedeschi con le dinamite ciò che non erano riusciti a fare con le parole. Ci troviamo di fronte ad un fenomeno psicologico di portata, possiamo dirlo, eccezionale, e che ci impone di distinguere meglio tra i fanatici e la massa degli austriaci. Quanto sta avvenendo da tre giorni davanti ai consolati italiani di Vienna, di Klagenfurt e della stessa Innsbruck è una prova della curiosa imperturbabilità con cui tanti cittadini austriaci stanno accogliendo la situazione. Proprio la sera in cui venne annunciata la misura italiana mi trovavo ad un ricevimento e, chiacchierando con un noto dentista viennese, fui io a comunicargli la spiacevole notizia. Si abbuiò in volto, e invece di esprimere un qualsiasi giudizio politico, pensò a se stesso: «Che seccatura! Tra una settimana devo partire per Grado per le vacanze». E, senza perdersi in commenti, mosse diretto verso il console italiano, che si trovava nella medesima sala, a raccomandarsi per un visto.

La stessa reazione immediata hanno avuto, il giorno dopo, appena letta la notizia nei giornali, migliaia di altri viennesi, carinziani, stiriani e tirolesi. Il nostro consolato a Vienna ha prolungato l'orario di lavoro, ha posto tavoli e sedie nel cortile dell'edificio, ha fatto e continua a far stampare ininterrottamente nuovi formulari; la polizia ha dovuto istituire un servizio d'ordine speciale per contenere la massa che, munita di libri e di panini, si affolla già dalle prime ore del mattino davanti all'entrata della sede. Al consolato di Klagenfurt la coda era fittissima già alle cinque di questa mattina.

Un servizio speciale di staffetta è stato istituito a Vienna tra gli uffici turistici e la sede consolare italiana, che, a causa del numero esiguo degli impiegati, ne ha presi diversi in prestito dall'Ambasciata. Gruppi di fattorini motorizzati fanno in permanenza la spola, con pacchetti di passaporti collettivi, tra gli uffici di viaggio e il Consolato. Ormai gli impiegati italiani hanno preso la mano e riescono a sbrigare una pratica in ventiquattr'ore. La *Neue Tageszeitung*, organo della Volkspartei, è costretta ad ammettere che nella sola giornata di ieri sono state presentate più di mille richieste per il visto nella sola Vienna. Il console Rossi-Longhi ci dà le cifre di oggi: cinquemila visti. A Klagenfurt ne sono stati concessi duemila.

L'insensibilità per l'agitazione alto-atesina dell'austriaco della strada provoca irritato stupore fra gli estremisti. I quali sperano sempre che una radicalizzazione dei disordini e delle contromisure italiane esasperi il risentimento popolare. Loro fine ultimo è di riuscire a creare un clima di contrapposizione passionale tra due mentalità, due razze, due nazioni. Questa incredibile corsa al visto frustra i loro desideri. Ora tentano di seminare confusione con due tipi di telefonate: certe chiamate comunicano alle agenzie turistiche false informazioni sulla durata del visto, oppure dicono arbitrariamente certe prenotazioni collettive, oppure riferiscono di inaudite e aspre misure di controllo italiano al Brennero; altre, fatte in particolare ad associazioni di vario genere, sollecitano ad ammonire coloro che si recano a chiedere un visto che il Consolato è esposto al pericolo di rappresaglie terroristiche.

Un sentimento di delusione e insieme un nuovo massiccio tentativo di pressione culminanti oggi in un messaggio del «Nöutring für Südtirol», associazione che comprende diverse leghe irredentistiche: la popolazione austriaca vi è esortata a disertare le spiagge italiane e il Governo a rispondere al provvedimento italiano con la reciprocità del visto. Il fatto che in un momento teso come l'attuale, nonostante il tritolo e le complicazioni consolari, gli irredentisti sentano sempre la necessità di ritornare sui motivi della campagna anti-turistica, può dare tutta la misura della tiepidezza, per non dire freddezza, che l'austriaco medio mostra verso ogni incitamento patriottardo.

«Spaghetti-Vorhang», la cortina di spaghetti, definiscono sarcasticamente i giornali la nuova regolamentazione imposta dalle autorità italiane ai viaggi in Italia. Un giornale socialista di Graz, il *Neue Zeit*, risponde con un articolo difensivo all'ironia degli estremisti: «Per la verità, non si tratta neppure di una cortina di spaghetti. Da Graz il movimento turistico verso il sud prosegue come prima, senza rilevanti alterazioni, e le autorità italiane fanno del loro meglio per eliminare le noie dovute alla nuova situazione». Niente cerca questo stato di cose dimostra quanto è artificiale, isolata, priva di popolarità la violenta agitazione per l'Alto Adige; niente come questa inattesa reazione psicologica della massa prova che la politica folle per l'Alto Adige è una politica di isolati, i quali, nonostante gli appoggi, le complicità, le omertà, i finanziamenti, alla lunga sono destinati al fallimento: non solo per l'ostilità del mondo intero, ma, anche, per la indifferenza della gran parte dei loro stessi connazionali.

Enzo Bettiza

Ancora introvabile la maestra che inscenò il falso matrimonio

(Dal nostro corrispondente)

Messina, 14 luglio.

(a. c.) La maestrina Carmela Miraglia di 23 anni, presunta autrice delle false nozze di S. Stefano Superiore, non si è ancora presentata ai carabinieri.

Le indagini hanno permesso di accertare che il dott. Pasquale Crupi, in passato era stato fidanzato con la Miraglia. Ad un certo punto, però, troncò la relazione e qualche tempo dopo si fidanzò con la signorina Anna Salvo. Il 25 giugno scorso i due presero il volo. Per la Miraglia il colpo fu tremendo e, decisa a non perdere l'uomo amato, attuò il piano: al fine moribonda e, ottenuto il permesso dal parroco, sposò un giovane che si spacciò per il dott. Crupi.

Fra dieci giorni le sfilate della moda d'inverno a Parigi

Confermato l'abbandono della linea 1930 - La vita torna al suo posto - Colori preferiti: rosso e marrone - La donna apparirà un po' più sofisticata

(Nostro servizio particolare)

Parigi, 14 luglio.

La «parigina 1961-62» sta lentamente prendendo forma: la presentazione della moda di inverno si inizierà soltanto fra dieci giorni, ma in tutti gli *ateliers* il lavoro di preparazione è quasi terminato e le interviste concesse dai principali *couturiers*, insieme a qualche indiscrezione, permettono già di anticipare la caratteristica delle prossime collezioni.

La moda d'inverno non porterà rivoluzioni: la donna elegante resterà giovane e sobria e le gonne non allungheranno. Tutto quel che poteva ricordare la *garçonne*, degli «anni folli» del 1925-30 non piace più. La linea sarà finemente disegnata nei fianchi della lunghezza ma le curve non verranno marcate troppo. La vita riprenderà il suo posto naturale e tenderà talvolta a risalire un sotto al petto. I colori favoriti saranno il rosso ed il marrone e la ricchezza delle stoffe e dei tessuti creerà un gradevole contrasto con la semplicità della linea.

Fin qui le linee generali della moda autunno-inverno: quanto ai singoli *couturiers*, anch'essi anticipano le proprie preferenze ma con qualche riserva di cambiamenti dell'ultima ora. L'attenzione del grande pubblico sarà rivolta ancora soprattutto su Marc Bohan: il giovane modellista che ha ottenuto un grande successo con la presentazione della sua moda di estate deve dare la conferma di meritare la preferenza che la Casa di Christian Dior gli ha accordato nei confronti di Yves di Saint-Laurent. Bohan ha annunciato che resterà fedele ad una linea giovane, ma la sua donna sarà un po' più sofisticata. I *décolletés* saranno più ampi, e la pelliccia verrà spesso impiegata come motivo di guarnizione: i colori preferiti saranno il blu, il rosso e il verde. Jacques Heim ha confermato che la moda del prossimo inverno si indirizzerà verso la creazione di modelli «portatili»: modelli più razionali, quindi, che tenderanno a soddisfare la cliente media più che a sbalordire il giornalista: anche per lui le variazioni di pelliccia saranno una delle principali caratteristiche della prossima stagione.

Guy Laroche, il *couturier* della giovanissime, ha scelto una nuova *équipe* di indossatrici: la sua donna sarà «una giovane collegiale di lusso».

Pierre Cardin, il giovane sarto che nella presentazione delle collezioni di estate si affermò come il «*couturier* dei domani», vuole una donna leggera, con la vita al suo posto e le spalle leggermente più ampie: la sua grande novità sarà rappresentata dalle cinture, alcune delle quali asimmetriche che obbediranno ad uno scopo decorativo e funzionale nello stesso tempo.

Quanto a Jacques Estarel, infine, il «sarto-cantante», ha annunciato una moda per giovanissime (le sue mannequins saranno tutte fra i 16 e i 18 anni) ma sullo stile di quattro secoli fa. «Un po' come la principessa di Clèves — egli ha detto — che parte con gli sci in spalla per una stazione di sports invernali». **l. m.**

LIBRI RICEVUTI

MARINO MORETTI: *I puri di cuore* - Arnoldo Mondadori, editore, Milano - L. 1000.

BARBARA O'BRIEN: *La schizofrenia* - Longanesi, editore, Milano - L. 1700.

SONALI DAS GUPTA: *Altro mondo* - Longanesi, editore, Milano - L. 1000.

LUIGI GRAMEGNA: *Monsù Pingon* - Viglongo, editore, Torino - L. 4000.

JACQUES MAILLET: *Madeleine, lettere d'amore* - Soc. Edit. Internazionale, Torino - L. 900.

RUGGERO MUCCHIELLI: *Carattere e fisionomia* - Soc. Edit. Internazionale - L. 1200.

FRANCO FOCHI: *Pino e il suo verde piano* - Soc. Edit. Internazionale - L. 1350.

VINCENZO SINISTRERO: *La scuola cattolica: diritti e cifre* - Soc. Edit. Internazionale - L. 700.

Un libro di poesia che ha il successo di un romanzo

PASOLINI

la religione del mio tempo

«Non si calcolerà mai l'importanza di una vocazione così large, così infinita...»

CARLO BO (*L'Europeo*)

«Ogni volta che leggo una nuova poesia di Pasolini e ripercorro queste folte terzine, questi ambigui distici, questi endecasillabi irregolari, il loro fragoroso potere di scandalo continua a turbarmi...»

PIETRO CITATI (*Il Giorno*)

«...è il più ispirato e il più razionale canzoniere civile che l'Italia di oggi potesse avere nel centenario della sua storia.»

GIANCARLO VIGORELLI (*Tempo*)

Ragazzi di vita ha raggiunto la 9ª edizione

Una vita violenta ha raggiunto la 6ª edizione

Le ceneri di Gramsci è prossimo alla 4ª edizione

GARZANTI

COURS DE FRANÇAIS

pour adultes et enfants

Centre Culturel Franco-Italien

Via Donati 5

En septembre cours accélérés

En octobre début année scolaire

Renseignements dès maintenant au Secrétariat

45-338 - 555-341

SPETTACOLI

Questi i milioni per il teatro

L'on. Semeraro ha reso nota la entità delle sovvenzioni

Roma, 14 luglio.

Il sottosegretario al Turismo e Spettacolo, Semeraro, ha risposto ad un'interrogazione rivolta a conoscere l'ammontare delle sovvenzioni statali di cui hanno usufruito i maggiori complessi di prosa italiani per la stagione 1959-60 e 1960-61. I dati risultano dal presente elenco nel quale vengono indicati i complessi primari di prosa, cui sono state concesse sovvenzioni nella stagione 1959-60, la Compagnie che hanno beneficiato del premio di avvio nella stagione 1960-61 e i complessi che, sempre nella stagione 1960-61, hanno usufruito di contributi straordinari.

Nella stagione teatrale 1959-'60 i maggiori complessi di prosa italiana hanno usufruito delle sovvenzioni a fianco indicate:

Compagnia Teatro Popolare Vittorio Gassman L. 36.597.700;
Compagnia Gridelina Ceseo Baseggio L. 27.870.800;
Compagnia Proclemer-Albertazzi L. 26.600.800;
Compagnia Eduardo De Filippo L. 25.611.100;
Compagnia Masiero - Volonghi - Lionello L. 23.609.600;
Compagnia De Lullo - Falk - Guarnieri - Valli L. 22.936.900;
Compagnia Nino Taranto L. 19.162.500;
Compagnia Dario Fò-Franca Rame L. 18.018.000;
Compagnia Teatro delle Novità L. 11.138.700;
Compagnia Adani - Cimara L. 12.134.300;
Compagnia Teatro della Cometa L. 7.200.000;
Compagnia Ricci - Magni L. 7.618.100;
Compagnia Teatro dei Convegno L. 6.766.100;
Compagnia Peppino De Filippo L. 6.255.700.

Per quanto riguarda la stagione 1960-61 non si possono fornire dati definitivi in quanto la stagione è in pieno svolgimento; comunque fra i maggiori complessi di prosa in attività i seguenti otto hanno fruito di un premio di avvio di lire 10.000.000: Compagnia Gino Cervi - Massimo Girotti; Compagnia De Lullo - Falk - Guarnieri - Valli; Compagnia Proclemer - Albertazzi; Compagnia Salerno - Garrani - Sbragia; Compagnia Brignone-Santuccio; Compagnia Morelli - Stoppa; Compagnia diretta da Diego Fabbri; Compagnia del Teatro delle Novità.

Inoltre le seguenti due Compagnie hanno ricevuto i contributi straordinari a fianco indicati: Compagnia Teatro Popolare Vittorio Gassman L. 18.000.000; Compagnia Goldoniana Cesco Baseggio L. 13 milioni.

Un festival canoro sul luogo dell'immane sciagura

Tutta l'Italia canta a Fréjus

Ventiquattro nomi famosi della nostra musica leggera presentano centoundici motivi di successo

I cantanti Gloria Christian (da sinistra), Maria Paris, Renato Rascel, Nunzio Gallo e la signorina Cartier alla partenza da Roma per il Festival di Fréjus (Telef.)

(Dal nostro inviato speciale)

Fréjus, 14 luglio.

Fra i pini marittimi della Côte Romaine, sotto un cielo stellato, davanti a una piscina azzurra, tredici cantanti e autori italiani — Ugo Calise, Pino Donaggio, Sergio Endrigo, Fantasticherie, Nico Fidenco, Corrado, Jacono, Gianni Meccia, Gino Paoli, Tony Renis, Elide Suligoi, Edoardo Vianello, Claudio Villa e Renato Rascel — hanno iniziato, con tre motivi per ciascuno, una imponente manifestazione canora, organizzata in favore degli alluvionati nel tragico crollo della diga di Fréjus, che fece centinaia di morti.

La rassegna, intitolata «I Festival della canzone italiana di successo», in tre serate consecutive darà modo agli appassionati di musica leggera italiana di ascoltare ben 111 canzoni italiane fra le più vendute sia in Italia che all'estero, in gran parte affermatesi con i festivals di Sanremo, in parte per conto proprio. Il successo della prima serata è stato assai notevole; soprattutto Rascel, che qui è noto e amato, ha commosso l'uditorio con «Romantica», «Il mondo cambia» e «Arrivederci Roma».

Stasera sono stati di turno i cantautori, domani sera altri undici noti interpreti della canzone napoletana: Mario Abbate, Gloria Christian, Fausto Cigliano, Mara Del Rio, Aurelio Fierro, Nunzio Gallo, Tullio Pane, Maria Paris, Armando Romeo, Luciano Rondinella, e, ospite d'onore, Totò. La terza sera, domenica, sarà la volta dei cantanti melodici ed urlatori del momento: Tony Dallara, Wilma De Angelis, Nelly Fioramonti, Silvia Guidi, Miranda Martino, Enzo Montanari, Mariza Rampin, Teddy Reno, Jolanda Rossin, Joe Sentieri, Luciano Tajoli, Little Tony, Tonina Torrielli.

Con un simile «cast» Radaelli, organizzatore di questo programma, conta di «sfondare» in Francia con le migliori canzoni e le più famose voci italiane e contemporaneamente creare una specie di collaborazione tra Sanremo e Fréjus, città di origine romana e ricca di cimeli (il magnifico teatro, capace di diecimila posti, l'acquedotto, il faro e altri resti di un tempo in cui Fréjus era un importante porto romano).

Prima della manifestazione canora, presentata in francese da Nunzio Filogamo, e accompagnata da una orchestra di diciassette solisti diretti dal M° Lucien Maraviglia, il Sindaco di Fréjus e quello di Sanremo, presenti i rispettivi Assessori e l'On. Bertolini, organizzatore del Festival di Sanremo, hanno celebrato il gemellaggio fra la Città Romana e la Pigna, cioè la vecchia Sanremo; inoltre a Sanremo-Pigna è stata intitolata la magnifica strada che conduce alla Cité, e che è l'antica Aurelia; un piazzale vicino al teatro prenderà il nome di Renato Rascel, che stasera è stato eletto cittadino d'onore della Città Romana. Questi simbolici riti di fratellanza impegnano anche l'avvenire dei due centri per ulteriori scambi di rapporti umani e turistici.

I cantanti di stasera rientrano domani in Italia, mentre giunge la seconda ondata, che ripartirà domenica per cedere il posto agli interpreti di domenica sera.

m. r.

CRONACA TELEVISIVA

Ingenua farsa per famiglia

Dal romanzetto umoristico «Guerra in tempo di bagni» scritto una sessantina di anni fa dal giornalista Luigi Vassallo detto Gandolin, Ettore Fenoglio e Adolfo Moriconi hanno tratto una commedia televisiva. La materia è alquanto veneranda: un giovanotto ama una ragazza, figlia di un ammiraglio a riposo; ma il padre l'ha destinata ad un comandante di marina e le nozze dovrebbero essere imminenti; il giovanotto allora passa al contrattacco e con una serie di stratagemmi al quali partecipano i suoi amici riesce a penetrare nella sorvegliatissima villa del vecchio cerbero, ad avvicinare la trepida donzella e, infine, a riportare piena vittoria. Il tutto si svolge al principio del secolo, in una Livorno che figura come stazione balneare.

Farsa, dunque. Una farsa che obbediesce alle consuete regole degli equivoci, delle beffe, dei travestimenti e che alimen alcuni dei personaggi tradizionali: l'amico impiccione, la dama pettegola, il servo sordo, l'istitutrice compiacente ecc. ecc. Che dire? Premessa l'ingenuità, a volte persino eccessiva, della vicenda, bisogna riconoscere che i due autori hanno cercato — e molto spesso vi sono riusciti — di costruire un copioncino bonario, semplice, scorrevole che facesse sorridere e fosse in grado di offrire al pubblico estivo un piccolo divertimento, sia pur senza pretese. Qualcuno avrà, per forza, stabilito un paragone fra una farsa in costume di questo genere e la classica «pochade» francese cui evidentemente e fatalmente gli autori si sono ispirati nella manipolazione e trasposizione scenica della trovatine di Gandolin. Il paragone, si capisce, è svantaggioso: nella «pochade» c'è anzitutto l'elemento piccante che qui, inutile dirlo, mancava nel modo più assoluto; poi c'è il dialogo malizioso, fulminante, brillante e qui invece lo battute di reale effetto comico erano pochine pochine; e per ultimo — dovremmo dire per primo — c'è il meccanismo delle situazioni umoristiche e paradossali che gira sempre più vorticosamente sino alla girandola finale, mentre nella farsa di ieri sera la vicenda si dipanava non diciamo lentamente ma certo assai tranquillamente, senza fretta e senza impeto. Insomma, la differenza che passa tra una bottiglia di champagne e una bottiglia di acqua minerale.

Ma tutto sommato, lo spettacolino — entro i suoi limiti di commediola burlesca per famiglie — non ha deluso. Il merito maggiore va attribuito a Ernesto Calindri che ha saputo sbozzare con gusto e con immediata efficacia il protagonista, il cocciuto e un po' rimbambito ammiraglio. Bene anche la Lazzarini e la Raspani Dandolo. Altri attori, invece, non sono stati soddisfacenti: colorivano e sottolineavano troppo la parte e si sa che le intenzioni farsesche esasperate non fanno mai ridere.

Ora però aspettiamo che di venerdì la tv ci dia qualche spettacolo di prosa veramente sostanzioso. Lo aspettiamo ormai da alcune settimane.

a. bz.

Liz Taylor e il marito a Mosca hanno cantato per gli americani

Mosca, 14 luglio.

Elizabeth Taylor e il marito Eddie Fisher che si trovano a Mosca per il festival cinematografico internazionale, si sono esibiti stasera *gratis* nella Casa d'America, davanti al personale degli Enti americani a Mosca.

Eddie Fisher ha cantato inizialmente le stesse canzoni per le quali a Las Vegas viene coperto ogni sera di centinaia di migliaia di dollari. Finita la sua parte, egli ha portato sul palcoscenico anche la moglie, intonando con lei un duetto, una classica canzone popolare ebraica. Nessun impresario avrebbe potuto mai permettersi il lusso di far esibire insieme le due celebrità in nessun locale d'America.

Per intrattenere i connazionali alla Casa d'America Eddie Fisher ed Elizabeth Taylor hanno rinunciato ad un invito a cena dell'ambasciatore di Francia a Mosca.

COMITATO TORINO '61
TEATRO CARIGNANO
Compagnia Risorgimento
IL TESSITORE
di Domenico Tumiati
Repliche sino a domenica 23/7

TAVERNETTA Night Club
Strepitoso successo di
LILY NIAGARA
Ultima sera
ARIA CONDIZIONATA

ECHI SPETTACOLI

GIARDINO APOLLO DANZE
Ore 21: finalissima e premiazione DILETTANTI ALLA RIBALTA nuove voci della canzone moderna *Orch. Borgione c. Gianna Rosati* Org. Chendi. Scuola ballo gratuita.

LA SPIGOLETTA
Elegante sala da ballo all'aperta ultima creazione dell'associazione FEMMINILE E MASCHILE

LA ROTONDA VALENTINO
Ore 21 gran serata *Orch. I Benissimi*
SERVIZIO RISTORANTE

CARRERE DANZE VALSALICE
Cap. 13: ore 21 *Carletto* con *E. di Sanmori*. Salone coperto. Ristor.

PISCINA DEL SOLE
Danze Ristor. Strada San Mauro tel. 24.18.63: Ore 21 Marcellino e suoi Show. *Riccardo Civita* presenta in prima visione per Torino
IL MAGO DELL'ORA X
Ricchi premi a tutti gli intervenuti

DANZE CARNINO - RIVOLI
Questa sera ore 21
ELEZIONE MISS RIVOLI
Concorso Miss Italia
Ospiti d'onore:
Gianluigi Marianini - I 6 Dori

Quando una scarpa è un'opera d'arte

S'inaugura oggi a Torino - Esposizioni il «salone della calzatura e della pelletteria»

Con il «salone della calzatura e della pelletteria» che questa mattina alle 10 verrà inaugurato a Torino-Esposizioni (ingresso da via Petrarca), l'Accademia internazionale della calzatura, e i maestri pellettieri che l'hanno organizzato, hanno inteso riserbare a Torino l'onore d'una primizia. La originale manifestazione, che non ha precedenti in Italia, non soltanto vuol rendere omaggio alla capitale subalpina in occasione delle celebrazioni centenarie dell'Unità d'Italia, inserendosi nel calendario ufficiale di «Italia 61», ma ne riconosce il prestigio nel campo della moda in genere e in quello particolare della calzatura. Con Firenze e Milano, Torino figura tra i centri ai quali si rivolge la maggior parte degli acquirenti stranieri più qualificati, cui spesso interessano non soltanto i nostri prodotti, ma anche le idee nuove, la «linea», i modelli che rispondono sempre alla più felice vena creativa.

Le babbucce ordinate il mese scorso dallo sceicco del Kuwait, ed esposta in una preziosa vetrina, sotto questo aspetto, non costituiscono soltanto una curiosità della mostra. Confezionate in pelle di renna finica e ornate da tre brillanti circondati di perle preziose, queste calzature che verranno indossate dall'uomo più ricco del mondo (ha un reddito di un miliardo e mezzo di lire al giorno), testimoniano una fama che torna a merito della produzione italiana.

Centoventi espositori, industriali e artigiani tra i più qualificati, provenienti da ogni parte d'Italia, non soltanto intendono presentare i modelli attualmente di moda, e in «anteprima» la linea delle prossime stagioni, ma giungono a sottolineare, attraverso gli sviluppi della produzione, il contributo di un tipico artigianato e di un'industria all'evoluzione del costume e del gusto. I visitatori, e in special modo le visitatrici, potranno cogliere subito nei modelli esposti la tendenza ad abbassare l'altezza dei tacchi.

Ma altre considerazioni possono farsi anche per chiarire gli interrogativi che molto spesso il pubblico si pone davanti alle vetrine di calzature, specialmente in fatto di qualità e di prezzi. Questi, come si sa, possono oscillare dalle tre o quattromila lire sino alle quattordici e oltre. Vi incidono, ci dicono, la qualità delle pelli, la concia, la lavorazione. Prendiamo il vitello. Per la produzione più corrente si usano le spalle e i fianchi della bestia e la cosi detta cresta pressata. Più pregiate sono le pelli di animali nostrani, piemontesi e toscani; quelle di provenienza straniera, nonostante la spesa dei trasporti, valgono meno: vengono tratte da bestie allevate in mandrie, a pascolo frequentemente essere graffiate, bruciate dai fuochi, tarlate; ciò che non avviene per quelle nostrane allevate nelle stalle.

Quanto alla lavorazione è facile comprendere la differenza dei costi tra la lavorazione meccanizzata, usata in genere per la produzione commerciale, e quella «a mano» caratteristica dell'artigianato italiano, che conta «firme» note anche alla più scelta clientela straniera. Basti citare quella di Ferragamo, del quale si sono serviti non pochi personaggi: da Greta Garbo ai duchi di Windsor.

La mostra offre dunque un quadro dei più importanti settori della produzione italiana nei suoi aspetti attuali, come storica prospettiva, sottolineata da un confortante incremento nelle esportazioni.

Un'intera evoluzione storica si può dire corra tra la vetrina dove sono esposte le calzature di Maria Antonietta (le scarpe di raso ornate d'oro zecchino, che si dice indossasse il giorno in cui fu imprigionata e quelle da sera in prezioso raso) e la scarpa da caccia in montagna, con una chiodatura che imita lo zoccolo delo stambecco: durissima al bordi e morbida al centro perché possa far presa sulla roccia.

Al successo della manifestazione s'è inteso contribuire anche con una mostra storica della calzatura militare dall'epoca di Pietro Micca ai più recenti tipi di calzature per reparti specializzati, che è stata ordinata a cura dell'Ufficio militare di Torino. La completano una rassegna delle attività dell'Istituto del cuoio di Torino e una sezione dell'arte della legatura del libro.

a. d.

Un festival canoro sul luogo dell'immane sciagura

Tutta l'Italia canta a Fréjus

Ventiquattro nomi famosi della nostra musica leggera presentano centoundici motivi di successo

I cantanti Gloria Christian (da sinistra), Maria Paris, Renato Rascel, Nunzio Gallo e la signorina Cartier alla partenza da Roma per il Festival di Fréjus (Telef.)

(Dal nostro inviato speciale)

Fréjus, 14 luglio.

Fra i pini marittimi della Côte Romaine, sotto un cielo stellato, davanti a una piscina azzurra, tredici cantanti e autori italiani — Ugo Calise, Pino Donaggio, Sergio Endrigo, Fantasticherie, Nico Fidenco, Corrado, Jacono, Gianni Meccia, Gino Paoli, Tony Renis, Elide Suligoi, Edoardo Vianello, Claudio Villa e Renato Rascel — hanno iniziato, con tre motivi per ciascuno, una imponente manifestazione canora, organizzata in favore degli alluvionati nel tragico crollo della diga di Fréjus, che fece centinaia di morti.

La rassegna, intitolata «I Festival della canzone italiana di successo», in tre serate consecutive darà modo agli appassionati di musica leggera italiana di ascoltare ben 111 canzoni italiane fra le più vendute sia in Italia che all'estero, in gran parte affermatesi con i festivals di Sanremo, in parte per conto proprio. Il successo della prima serata è stato assai notevole; soprattutto Rascel, che qui è noto e amato, ha commosso l'uditorio con «Romantica», «Il mondo cambia» e «Arrivederci Roma».

Stasera sono stati di turno i cantautori, domani sera altri undici noti interpreti della canzone napoletana: Mario Abbate, Gloria Christian, Fausto Cigliano, Mara Del Rio, Aurelio Fierro, Nunzio Gallo, Tullio Pane, Maria Paris, Armando Romeo, Luciano Rondinella, e, ospite d'onore, Totò. La terza sera, domenica, sarà la volta dei cantanti melodici ed urlatori del momento: Tony Dallara, Wilma De Angelis, Nelly Fioramonti, Silvia Guidi, Miranda Martino, Enzo Montanari, Mariza Rampin, Teddy Reno, Jolanda Rossin, Joe Sentieri, Luciano Tajoli, Little Tony, Tonina Torrielli.

Con un simile «cast» Radaelli, organizzatore di questo programma, conta di «sfondare» in Francia con le migliori canzoni e le più famose voci italiane e contemporaneamente creare una specie di collaborazione tra Sanremo e Fréjus, città di origine romana e ricca di cimeli (il magnifico teatro, capace di diecimila posti, l'acquedotto, il faro e altri resti di un tempo in cui Fréjus era un importante porto romano).

Prima della manifestazione canora, presentata in francese da Nunzio Filogamo, e accompagnata da una orchestra di diciassette solisti diretti dal M° Lucien Maraviglia, il Sindaco di Fréjus e quello di Sanremo, presenti i rispettivi Assessori e l'On. Bertolini, organizzatore del Festival di Sanremo, hanno celebrato il gemellaggio fra la Città Romana e la Pigna, cioè la vecchia Sanremo; inoltre a Sanremo-Pigna è stata intitolata la magnifica strada che conduce alla Cité, e che è l'antica Aurelia; un piazzale vicino al teatro prenderà il nome di Renato Rascel, che stasera è stato eletto cittadino d'onore della Città Romana. Questi simbolici riti di fratellanza impegnano anche l'avvenire dei due centri per ulteriori scambi di rapporti umani e turistici.

I cantanti di stasera rientrano domani in Italia, mentre giunge la seconda ondata, che ripartirà domenica per cedere il posto agli interpreti di domenica sera.

m. r.

Liz Taylor e il marito a Mosca hanno cantato per gli americani

Mosca, 14 luglio.

Elizabeth Taylor e il marito Eddie Fisher che si trovano a Mosca per il festival cinematografico internazionale, si sono esibiti stasera *gratis* nella Casa d'America, davanti al personale degli Enti americani a Mosca.

Eddie Fisher ha cantato inizialmente le stesse canzoni per le quali a Las Vegas viene coperto ogni sera di centinaia di migliaia di dollari. Finita la sua parte, egli ha portato sul palcoscenico anche la moglie, intonando con lei un duetto, una classica canzone popolare ebraica. Nessun impresario avrebbe potuto mai permettersi il lusso di far esibire insieme le due celebrità in nessun locale d'America.

Per intrattenere i connazionali alla Casa d'America Eddie Fisher ed Elizabeth Taylor hanno rinunciato ad un invito a cena dell'ambasciatore di Francia a Mosca.

TEATRI E RITROVI

Prenot. biglietti salone La Stampa *v. Roma ang. v. Bertola, tel. 53-113*

Carignano: ore 21,15 Comp. Risorgimento «Il tessitore» di Tumiati. **Teatro Mob. Piem.** Piazza Risorgimento. Comp Bondi: ore 21,15. «Spaciafórnei».
Ridotto del Romano: ore 22. Il Teatro delle Dieci presenta atti unici di Achille Campanile.

Alcione: Rivista Beniamino Maggio-Tonini Nava. 16,15 e 21,15.

«Dantesca» p. c. Felice 19: Mostra rendita autografi Risorgimento.
La Bussola (via Po 9): Mostra di fine stagione. Or. 10 - 13 e 16 - 20. Festivi 11 - 13.
Mostra Ori e Argenti Italia antica. Pal. Chiablese 10-12; 16-22.

Museo dell'Automobile Carlo Biscaretti di Ruffia: orario 9,30-12,30 e 15-18.
Museo del Cinema (Palazzo Chiablese - 120 posti) alle 17,15 e 21,15 Rassegna Film sul Risorgimento: «La pattuglia sperduta» di Piero Nelli (Italia, 1954, minuti 90).

Al Bagatelle Evarisio's Club, str. per Cavoretto 2, t. 65.118. Whisky a gogo più - Locale estivo.
Al Florida Club (p. Solferino, tel. 42-922) ore 21-1 Compl. M. Edgher Andreghetti, cantano Grazia Galassi e Joe Graziano.
Apollo Danze ore 21 Complesso Borgione canta Gianna Rosati.
Biechendunli Lutrario: 21 orch. Dino d'Ellena. Scuola ballo grat.
Brunè 21: orch. River Side.
Chalet Valentino: 21 Bonazelli.
Gay Villa Giardino Estivo: ore 21-2 Compl. Don Pedro Urbina.
Gran Mogo Danze 21 Travaglio.
Hollywood: 21 Sergio a.h.m.c.
La Cicala Danze: 21 Ferrarone.
La Rotonda: ore 21 I Beniamini.
La Serenella 21 Remo Ferrarese
Le Cascine (Stupinigi) Ristorante Danze Lanfranco e la sua orch.
Le Grillon Danze Michelino ore 21 cav. 300 dame 200 consum. compr.
Lido Dancing Rist. c. Moncalieri 422: tutte sere danze. Al giov. sab. e Dom. Compl. Los Santos
Massana Danze (p. Massaua, 9) 21 Complesso Cuban Jazz.
Miraglio Danze Argentere, 4-21. **Moulin Rouge** p. Carlina 4. 44.270 Aria condiz. Danze ore 22-4 Orch. Dell'Aera Attr. int. Spett. ore 24.
Pagoda Danze: ore 16 - 21 Happy Ruggiero cant. Pregnò - Genovese.
Samaray-Whisky A Gogo (p. C. Felice 40 - Aria condiz.): 21-1.
S. Giorgio Rist. Danze Valentino al Roof: 21 Tony Stella suoi solisti.
Whisky Notte Golfo t. 687.563: 21.

Columbia Danze: 22-4 Attrazioni.
Gran Balta (Valent.): 22-4 attraz.
Moulin Rouge: Danze 22-4. Spett. internaz. ore 24 (aria condiz.).
Tavernetta: 22-4 attraz. internaz.

ECHI SPETTACOLI

GIARDINO APOLLO DANZE
Ore 21: finalissima e premiazione **DILETTANTI ALLA RIBALTA** nuove voci della canzone moderna *Orch. Borgione c. Gianna Rosati* Org. Chendi. Scuola ballo gratuita.

LA SPIGOLETTA
Elegante sala da ballo all'aperta ultima creazione dell'associazione **FEMMINILE E MASCHILE**

LA ROTONDA VALENTINO
Ore 21 gran serata *Orch. I Benissimi*
SERVIZIO RISTORANTE

CARRERE DANZE VALSALICE
Cap. 13: ore 21 *Carletto* con *E. di Sanmori*. Salone coperto. Ristor.

PISCINA DEL SOLE
Danze Ristor. Strada San Mauro tel. 24.18.63: Ore 21 Marcellino e suoi Show. *Riccardo Civita* presenta in prima visione per Torino
IL MAGO DELL'ORA X
Ricchi premi a tutti gli intervenuti

DANZE CARNINO - RIVOLI
Questa sera ore 21
ELEZIONE MISS RIVOLI
Concorso Miss Italia
Ospiti d'onore:
Gianluigi Marianini - I 6 Dori

CINEMATOGRAFI

Ambrosio: «Il ritorno dell'assassino» Guy Madison, Virginia Mayo, George Raft.
Astor: «Duello implacabile» color Sara Montiel, M. Ronet, Mistral.
Corso: «Sfida all'O. K. Corral» B. Lancaster, K. Douglas, tecn.
Cristallo (locale freschissimo) «Il villaggio dei dannati» George Sanders, B. Shelley, M. Gwynn. Ap. 15
Doria «Saint-Tropez blues» Marie Laforet, J. Higgin, Michael, col.
Ideal (locale freschissimo): «Cinque pistole» James Brown, John Wilder, Walter Coy.
Lux: «La guerra segreta di Suor Kathryn», Lilli Palmer, Sylvia Syms, Y. Mitchell, R. Lewis.
Reposi (locale freschissimo) «Il figlio di Kociss» technic. Rock Hudson, Barbara Rush. Ap. 15.
Romano (aria condizionata): «Il grido» di Antonioni, S. Cocheno.

Arleton: «Io bacio, tu baci Mica, U. Orsini, Gianni Meccia.
Arlecchino: «Overlord! Attacco all'Europa» quattro registi.
Augustus: «La ballata selvaggia» Gary Cooper, Barbara Stanwick, R. Roman, A. Quinn.
Metropol (via Fr. Tammaso 61: «Il segno di Venere» Alberto Sordi, Sophia Loren, P. De Filippo.
Nazionale: «Sparate a vista» John Ericson, Barry Newmann.
Torino: «La rivincita di Zorro» con Guy Williams, G. Sheldom. Ap. 10.

Alexandra: «Walter e i suoi cugini» W. Chiari, V. Fabrizi.
Capitol: «Antinea l'amante della città sepolta» col. A. Nazzari.
Faro: «Walter e i suoi cugini» Walter Chiari, Valeria Fabrizi.
Fiamma: «Suspicion» di Alfred Hitchcock, con Cary Grant.
Hollywood: «Operazione rapimento» Richard Widmark, Bella Darvi.
Massimo: «Il grande cielo» con Kirk Douglas, Debra Paget.

Adriano «Come le foglie al vento» techn. Rock Hudson, D. Malone.
Ariosto: «Occhi senza luce» e Riv. Maggio-Nova 16.15-21.15.
Alpi: «Robin Hood e i pirati» Lex Barker, Rossana Rory, col.
La Perla: «Ragazzi di provincia» col. Tony Curtis, D. Reynolds
Regina: «Si spogli dottore» Michael Craig, Virginia Maskell.

Asti: «Viaggio al centro della terra» P. Boone, J. Mason. A. 14.
Cravagliana: «Arciere del re» scope tec. Robert Taylor, Kay Kendall
Milano: Guida indiana e Nel duri.
Olimpia: «L'eroe di Robin Hood».
Fo: «Il trono nero» Lancaster, P. Nuova: «Duello all'ultimo sangue» e «Cortigiana di Babilonia».
S. Felice: «Duello tra le rocce» tec. scope. Audie Murphy, F. Farr

Esperia: «Murgan il pirata» tec. Steve Reeves, V. Lagrange.
Giardino: «Adua e le compagne» Simone Signoret, M. Mastroianni.
Italia: «Inno di battaglia» tec. scope, R. Hudson, Martha Hyer.
Madonna delle Rose (v. A. da Brescia, 22) Unico spettacolo all'aperto. Ap. ore 20,30 «4» Fanteria» colori R. Schneider.
Mirafiori: «Ferragosto in bikini» S. Rita «Ossessione di donna» scope col. S. Hayward, Stephan Boyd
Vinaglio: «L'assassino» M. Mastroianni, M. Presle. Vietato.

Araldo: «I 3 moschettieri» techn. Lana Turner, Gene Kelly.
Bilione: «La miliardaria» techn. scope, Sophia Loren, P. Sellers.
Fréjus: «La strada dei giganti» tech. Chelo Alonso, D. Magowan.
Nuovo «Gli arcieri di Sherwood» tec. Richard Greene, P. Cunning.

Belgio: «Delitto 4ª dimensione».
Corallo: «Il corazziere» Rascel.
Eridiana «Passaggio a Hong Kong» Curd Jurgens, Sylvia Syms, techn.
La Salle «Stella solitaria» Clark Gable, A. Gardner (v. Lodovica 14)
Oropa: «Passaggio del Reno»
S. Giulia Giorno maledetto, col. sc. S. Tracy, A. Francis. Ap. 19.30.
V. Veneto: «Femmine di lusso» Belinda Lee, Ugo Tognazzi.

Astra: «Carosello matrimoniale» tec. scope. S. Hayward, J. Mason.
Bernini: «Salomone e la regina di Saba» Brynner, Lollobrigida.
Ellis: «Operazione Commandos» tech. Dirk Bogarde, A. Tamiroff.
Esedra «Spadaccini della Serenissima» Orson Welles, F. Latimore
Europa «Il trono nero» technicolor, Burt Lancaster.
Excelsior «Cimarron» scope colori, G. Ford, M. Schell, R. Bamhart
Massaua «Mezzogiorno di fuoco» Gary Cooper, Grace Kelly.
Odeon: «Scaramouche» Stewart Granger, Eleonor Parker, techn.
Star: «La baccante, scope, colori con Talna Elg, Pierre Brice.

Adua: «Le baccanti» col. E. Elg.
Aurora: «Reali di Francia» col. Rick Battaglia, Chelo Alonso.
Borgo «Ritratto in nero» techn. Lana Turner, A. Quinn, S. Dee.
Brescia: «Kapò» E. Strasberg.
Chatillon: «Attacco alla base spaziale U. S.» col. Regan, Dowling
Edelweiss «Attila» Anthony Quinn, Sophia Loren, H. Vidal, tec.
Eri-Dan: «Regina dei Tartari».
Fortitudo: «Arciere nero» Gerard Landry. Grande Coop. Stabile Teatro Fortino, ore 15-21.
Lanteri Selvaggio e innocente, tec.
Major: «L'assassino», M. Mastroianni, Cristina Galoni, Viet.
Nord: «L'albero della vendetta» colori, scope, Randolph Scott.
Palermo «Cacciatori di dote» Tieri
S. Gaetano: Le diciottenni. Alfasio
Sebastopoli «Revak, lo schiavo di Cartagine» J. Palance, M. Vitale.
Zenit «Va nuda per il mondo» tec. scope, G. Lollobrigida, Francisca

Alamo (ex S. Carlo - Nichelino): prossima riapertura.
Baretti: «Lalla figlia tempesta» **Cabiria** «Il capitano del re» Elsa Martinelli, tech, scope.

Mostre d'arte

Si può rintracciare nell'opera del pittore bergamasco Erminio Maffioletti, esposta alla «Bussola», un nucleo figurativo che, visibile nei quadri intitolati *Interno, Cascina bergamasca, Rustico*, ecc., rammenta certe sintesi di formacolore dei Sironi; ed è espresso in tele d'alcuni anni fa. Il 1960 porta poi l'artista — come si legge nella presentazione del catalogo — «alla sua attuale fase di ricerca», in cui l'astrazione predomina, e l'oggetto pur vagamente riconoscibile non è più che uno stimolo ad illusioni e sensazioni.

OGGI
all'IDEAL

NUOVO ROMANO
14ª giorno di repliche
IL GRIDO
di MICHELANGELO ANTONIONI

OGGI - LUX - OGGI
LILLI PALMER
SYLVIA SYMS
YVONNE MITCHELL
RONALD LEWIS
LA GUERRA SEGRETA DI SUOR KATRYN

ASTOR

Oggi all'AUGUSTUS
Il ritorno di un film indimenticabile!
BALLATA SELVAGGIA
con GARY COOPER - BARBARA STANWYCK
RUTH ROMAN - ANTHONY QUINN

ENTE MANIFESTAZIONI TORINESI
TORINO
GIARDINI DI PALAZZO REALE
17-18-19 luglio - ore 21,15
COMPAGNIA DI PROSA
Giorgio DE LULLO — Rossella FALK
Annamaria GUARNIERI — Romolo VALLI — Elsa ALBANI
in
LA NOTTE DELL'EPIFANIA
(LA DODICESIMA NOTTE)
O QUEL CHE VOLETE
di WILLIAM SHAKESPEARE
Regia di GIORGIO DE LULLO
Biglietti presso Agenzia ENAL - «La Stampa» e, un'ora prima dello spettacolo, presso la biglietteria di Palazzo Reale

OGGI al Cine TORINO
LA RANK FILM PRESENTA
GUY WILLIAMS e GENE SHELDON
IN
LA RIVINCITA di ZORRO
Segue il cartone animato a colori di WALT DISNEY
PAPERINO COMPIE GLI ANNI

SUPERCINEMA
FIAMMA
Corso Trapani 97 - Tel. 113-067
OGGI
L'insuperato capolavoro del re del brivido
ALFRED HITCHCOCK
SUSPICION
(SOSPETTO)
CARY GRANT
8 ORE DI SPETTACOLO in un ambiente dalla temperatura ideale: inferiore di 8 gradi a quella esterna e dove l'umidità è del 45 %

INFORMITALIA
Istituto Nazionale Informazioni
Controlli - Indagini - Infedeltà
Esito assicurato. Santa Teresa 10 - Telefono 511-034

Centocinquanta opere di diciannove pittori

"Arte e contemplazione" a Venezia

(Dal nostro corrispondente)

Venezia, 14 luglio.

Oggi ha avuto luogo la vernice della mostra «Arte e contemplazione» allestita a Palazzo Grassi dal Centro internazionale delle arti e del costume. La mostra, che presenta 150 opere di pittura e scultura distribuite in venti sale, completa un ciclo iniziato nel 1959 con la mostra «Vitalità nell'arte» e proseguito nel 1960 con «Dalla natura all'arte».

Il Centro, allestendo queste tre mostre, ha voluto illustrare aspetti diversi dell'arte contemporanea, documentati attraverso un'ampia serie di opere di pittura e di scultura appartenenti alle più recenti tendenze artistiche. La mostra di quest'anno intende documentare l'aspetto più lirico e intimo presente nelle opere d'arte. Non si tratta quindi di individuare qualche nuova corrente, ma di mettere in luce un particolare atteggiamento interiore degli stessi pittori e scultori.

In base alla scelta operata dal Centro, gli artisti presenti alla mostra sono: Kengiro Azuma, Emil Bordaas, Martin Bradley, Jean Dubuffet, Maria Luisa De Romans, Lucio Fontana, San Francis, Roger Hilton, Asger Jorn, Hans Platschek, Emilio Scanavino, Emil Schumacher, Mark Rothko, Antonio Tapies, Walasse Ting, Bram van Velde, Jaap Wagemaker, Pierre Wemaëre e Wols. Sono inoltre esposte sculture di Azuma e Dubuffet, *tapisseries* di Jorn e Wemaëre e ceramiche di Francesco Torri.

Diversa la provenienza di tali opere. Fra i prestatori figurano musei, gallerie e collezionisti privati d'Europa e d'America, da Milano a Roma, da Parigi a Londra, ad Amsterdam. Nel complesso esse vengono ad offrire un quadro quanto mai esauriente dell'arte contemporanea individuata dal Centro nel suo concetto di «vitalità».

a. l.

Sullo schermo

***Il ritorno dell'assassino*: dramma ad alta quota.**

(Ambrosio) - Brett e Jean, due giovani americani si sono conosciuti e fidanzati a Madrid. Il giorno designato per le nozze, Brett viene arrestato da un agente dell'Fbi sotto l'accusa di doppio omicidio e tradotto in aereo a New York. Jean, sicura dell'innocenza del suo uomo, decide di seguirlo e si imbarca sullo stesso aereo, dove l'agente, commosso acconsente che i due si facciano unire in matrimonio da un pastore anglicano che è fra i passeggeri. Intanto un paranoico inflatosi nell'equipaggio ha collocato nel bagagliaio una bombola di gas velenosi, le cui esalazioni uccidono, poche ore prima dell'atterraggio, il primo e il secondo pilota. Situazione terribile, con l'aereo che va da sé e i passeggeri divisi fra il panico e la tesa... Ma per fortuna Brett ha fatto il pilota in Corea, e con un atterraggio miracoloso porta l'equipaggio in salvo.

E un così bravo ragazzo dovrà finire

Un documento fondamentale a 70 anni dalla "Rerum novarum,,

Giovanni XXIII indica la soluzione cristiana dei più gravi problemi sociali ed economici

Il testo latino dell'Enciclica tradotto in tutte le lingue - Riconosciuta la proprietà privata come base dell'economia, ma l'intervento dello Stato è necessario per eliminare il disordine e lo sfruttamento dei deboli - I salari non devono seguire soltanto la legge della domanda e dell'offerta, devono consentire un tenore di vita «veramente umano» - La socializzazione presenta molti pericoli, va attuata «nell'ambito dell'ordine morale» - Nelle grandi imprese gli operai devono avere una loro voce - L'agricoltura è ovunque un settore depresso: occorrono provvedimenti per favorire i coltivatori

(Nostro servizio particolare)

Roma, 14 luglio.

«Mater et magistra», l'Enciclica sociale di Giovanni XXIII pubblicata oggi con la data del 15 maggio scorso, celebrativa del settantesimo anniversario della «Rerum novarum» di Leone XIII, appare come un documento compiuto, amplissimo, che spazia sui più diversi problemi morali, sociali, economici ed al tempo stesso politici. Contemporaneamente al testo latino ed italiano, sono state già diffuse le traduzioni in tedesco, inglese, francese e spagnolo, e sono in preparazione le altre, in tutte le lingue parlate nel mondo. E' imminente la pubblicazione delle versioni in russo, polacco, ungherese, giapponese e arabo.

Il documento si compone di quattro parti distinte, la prima delle quali intesa a ricordare sommariamente la dottrina sociale della Chiesa, quale fu esposta da Leone XIII, Pio XI e Pio XII, la seconda a precisare alcuni concetti sugli sviluppi assunti dal problema sociale nei tempi più vicini. Giovanni XXIII muove dalla premessa «che il mondo economico è creazione della iniziativa personale dei singoli cittadini operanti individualmente o variamente associati per il perseguimento di interessi comuni».

L'individuo e la società

La presenza dello Stato in campo economico, anche se ampia e penetrante, non va attuata per ridurre sempre più la sfera di libertà dell'iniziativa personale dei singoli cittadini, ma anzi per garantire a quella sfera la maggiore ampiezza possibile nella effettiva tutela, per tutti e per ciascuno, dei diritti essenziali della persona. Non si può avere una convivenza ordinata e feconda senza l'apporto in campo economico sia dei singoli cittadini che dei poteri pubblici. L'esperienza infatti attesta che dove manca l'iniziativa personale dei singoli vi è tirannide politica, mentre dove manca o fa difetto la dovarosa opera dello Stato vi è disordine insanabile, sfruttamento dei deboli da parte dei forti meno scrupolosi che attecchiscono in ogni terra e in ogni tempo, come il loglio tra il grano».

Al fenomeno della socializzazione è dedicato un largo passo dell'Enciclica, come «uno degli aspetti tipici che caratterizzano la nostra epoca». Come mezzo che rende possibile l'attuazione di molteplici diritti della persona, specialmente quelli detti economico-sociali, vale a dire i mezzi indispensabili al sostentamento, le cure sanitarie, la istruzione, l'abilitazione, il riposo, la ricreazione, il documento pontificio ne riconosce senz'altro i vantaggi. Esprimono un parere negativo tuttavia per il restringimento del raggio di libertà d'agire dei singoli esseri umani che la socializzazione può apportare con il moltiplicarsi delle forme organizzative e la sempre più minuta regolamentazione giuridica dei rapporti tra gli individui: «Per cui ritiniamo — afferma Giovanni XXIII — che la socializzazione può e deve essere realizzata in maniera da trarne i vantaggi che apporta e da scongiurarne o contenerne i riflessi negativi. Qualora la socializzazione si attui nell'ambito dell'ordine morale, non importa di per sé pericoli gravi di compressione ai danni dei singoli esseri umani».

Piccola e media proprietà

Il Papa si diffonde a trattare della giusta remunerazione del lavoro, dalla esigenza della giustizia nei confronti delle strutture produttive, della proprietà privata. Dice la «profonda amarezza» che lo invade allo spettacolo «smisuratamente triste» di moltissimi lavoratori «di molti Paesi e di interi Continenti», ai quali viene corrisposto un salario che li costringe con le loro famiglie «a condizioni di vita infraumana». Parla del contrasto «stridente e offensivo» tra «l'abbondanza ed il lusso sfrenato» di pochi privilegiati con la miseria di moltissimi, in atto in alcuni Paesi, del fatto che in altri «si costringe la presente generazione a soggiacere a privazioni disumane per aumentare l'efficienza della economia nazionale secondo ritmi di accelerazione che oltrepassano i limiti consentiti dalla giustizia e dalla umanità, e che in altri ancora «una percentuale cospicua di reddito viene assorbita per far valere o alimentare un malinteso prestigio nazionale o si spendono somme altissime per armamenti», il Papa rivendica la corresponsione ai lavoratori tutti di una retribuzione che consenta un tenore di vita «veramente umano» per poter fare fronte alle responsabilità familiari, avuto riguardo all'effettivo apporto di ciascuno nella produzione e alle condizioni economiche delle imprese, e non soltanto in base alla legge della domanda e dell'offerta.

Tra i modi «più auspicabili» indicati dal Papa per favorire l'esigenza di giustizia «è quello di far sì che i lavoratori, nelle forme e nei gradi più convenienti, possano giungere a partecipare alla proprietà delle stesse imprese». Affermato che «non è possibile fissare nelle loro particolarità le strutture di un sistema economico più rispondenti alla dignità degli uomini», Giovanni XXIII riconferma una direttiva di Pio XII, che è la seguente: «La piccola e media proprietà nell'agricoltura, nelle arti e nei mestieri, nel commercio e nella industria, debbono essere garantite e promosse assicurando loro i vantaggi della grande azienda attraverso unioni cooperative; mentre nelle grandi aziende deve essere offerta la possibilità di temperare il contratto di lavoro con il contratto di società».

Giovanni XXIII dichiara doversi conservare e promuovere, in armonia con il bene comune, l'impresa artigiana, la impresa agricola a dimensioni familiari, l'impresa cooperativistica anche come integrazione delle due precedenti. Sostiene la legittimità della presenza attiva dei lavoratori nelle medie e grandi imprese e scrive in proposito: «Una esigenza umana dell'impresa deve senza dubbio salvaguardare l'autorità e la necessaria efficienza dell'unità di direzione; ma non può ridurre i suoi collaboratori di ogni giorno al rango di semplici silenziosi esecutori, senza alcuna possibilità di far valere la loro esperienza, interamente passivi nei riguardi di decisioni che dirigono la loro attività». E' opportuno e necessario che la voce dei lavoratori «abbia possibilità di farsi sentire ed ascoltare oltre l'ambito dei singoli organismi produttivi e a tutti i livelli», risponde ad opportunità e necessità che i lavoratori o coloro che ne rappresentano i diritti, le esigenze, le aspirazioni siano in particolare presenti nei poteri pubblici ad istituzioni operanti «su piano mondiale, o regionale o nazionale» di settore economico e di categoria produttiva» a legiferare in campo sociale.

Un invito ai laici

Il Papa rivolge un «affettuoso pensiero» ed un «paterno incoraggiamento» ai movimenti sindacali di ispirazione cristiana operanti sui vari continenti, esprime un «cordiale apprezzamento» per la attività della organizzazione internazionale del lavoro. Il diritto alla proprietà privata è ribadito dalla lettera enciclica nei termini più rigorosi, come esigenza naturale «fondata sulla priorità ontologica e finalistica dei singoli esseri umani nei confronti della società». Quanto al concetto di proprietà pubblica: sostiene: «Lo Stato ed altri enti di diritto pubblico non devono estendere la loro proprietà se non quando lo esigono motivi di evidente e vera necessità di bene comune, e non allo scopo di ridurre a tanto meno di eliminare la proprietà privata».

Nella terza parte del suo documento Giovanni XXIII rileva che, rispetto al settore industriale ed al settore dei servizi, quello agricolo, in quasi tutti i Paesi del mondo, si presenta come un settore depresso, dando luogo a un vero esodo dei lavoratori dalla terra verso altri settori produttivi. Per sanare questo «problema di fondo» il Papa invita ad un adeguamento dei servizi pubblici essenziali negli ambienti agricolo-rurali, ad una appropriata politica economica attinente l'imposizione tributaria, il credito di capitali ad interesse convenientie, ad una saggia politica di assicurazioni sociali, di tutela dei prezzi, di promozione della industria integrativa e di adeguamento delle strutture dell'impresa agricola.

I lavoratori della terra debbono essere i protagonisti della loro elevazione, devono «sentirsi solidali gli uni con gli altri e collaborare per dare vita ad iniziative cooperativistiche e ad associazioni professionali o sindacali, necessarie le une e le altre per beneficiare dei progressi scientifico-tecnici nella produzione, per contribuire efficacemente alla difesa dei prezzi dei prodotti, per mettersi su un piano di eguaglianza nei confronti delle categorie economico-professionali degli altri settori produttivi, esse pure di solito organizzate, per avere voce in capitolo in campo politico e negli organi della pubblica amministrazione: le voci isolate — ammonisce il Pontefice — quasi mai oggi hanno possibilità di farsi sentire e tanto meno di farsi ascoltare».

L'ultima parte del documento consiste in un richiamo al laicato cattolico «in alto e in basso», senza distinzione a porre in pratica i principi sociali della Chiesa e a conformarsi alle sue direttive «giacché compete alla Chiesa il diritto e il dovere non solo di tutelare i principi dell'ordine etico e religioso, ma anche di intervenire autoritativamente nella sfera dell'ordine temporale, quando si tratta di giudicare della applicazione di quei principi ai casi concreti».

Filippo Pucci

Eichmann: «Sono stufo di ripetere che non mi era possibile dare ordini»

E' il primo scatto dell'imputato di fronte alle domande del Procuratore - Ma è costretto a molte ammissioni che dimostrano la sua responsabilità negli eccidi

(Nostro servizio particolare)

Gerusalemme, 14 luglio.

Oggi Adolf Eichmann ha avuto il primo scatto d'impazienza da quando è iniziato il processo.

«Sono stufo di ripetere sempre la stessa cosa: che non rientrava nei miei poteri dare ordini. Mi dispiace che i documenti del mio ufficio siano stati bruciati perché dimostrerebbero la verità di quanto ho dichiarato» ha esclamato l'imputato a conclusione di una serie di contestazioni da parte del procuratore generale Hausner. Come è noto, i dossiers dell'ufficio IV-B-4 della Gestapo furono bruciati personalmente da Eichmann nell'aprile del 1945 a Praga dove egli si stava trasferiti da Berlino.

Eichmann cominciò col dire che le riunioni che egli ebbe a Berlino coi suoi vice nelle capitali dei paesi occupati erano di carattere insignificante. Ammette tuttavia di aver effettuato ispezioni in Francia, Olanda e Cecoslovacchia. Sostiene invece di non essersi mai recato in Italia durante la guerra ma di aver visitato nel 1943 la Francia meridionale occupata dalle truppe italiane. Nega di essersi incontrato con un funzionario della polizia italiana che cercava di ostacolare i provvedimenti anti-ebraici dei nazisti; ribadisce per l'ennesima volta che non prendeva mai nessuna decisione da solo ad infatti doveva recarsi due volte alla settimana con tutti i documenti dal suo capo, il generale Heirich Mueller, per avere da lui gli ordini. Tuttavia dietro insistenza del procuratore generale ammette che i suoi superiori lo guidavano soltanto fornendogli «lo scheletro» che poi egli doveva riempire.

Hausner — Insomma, chi è che prendeva le decisioni nel terzo Reich, solo Hitler?

Eichmann — Non so, non posso rispondere a questo. Un uomo dalla bassa statura gerarchica come era lo doveva rivolgersi alle autorità superiori per ogni questione. Tutto mi veniva deciso dal capo dell'ufficio della sicurezza che trasmetteva l'ordine a Mueller il quale lo trasmetteva a me. Al ministero degli Esteri la questione veniva esaminata da von Thadden. Non posso dirvi di più, signor Procuratore generale.

Il Pubblico Ministero presenta quindi una lettera scritta da Eichmann in risposta ad una richiesta del ministero degli Esteri nazista per consentire ad una ebrea italiana di tornare in patria.

Eichmann — A causa delle trasformazioni politiche non vi era ragione per consentire a questa ebrea di emigrare; pertanto ordinai che fosse immediatamente deportata nel campo di lavoro forzato.

Hausner — Questo è ciò che voi chiamate essere esitante?

E' stato a questo punto che Eichmann ha avuto lo scatto di cui si è detto all'inizio.

Il Pubblico Ministero accusa quindi Eichmann di aver agito di nascosto dal Ministero degli Esteri per ordinare le deportazioni degli ebrei romeni. Dice che Eichmann ingannò il Ministero degli Esteri annunciando che soltanto gli ebrei in grado di svolgere lavori manuali sarebbero stati deportati dalla Romania mentre in effetti in una lettera ad Himmler egli comunicava che anche quelli inabili al lavoro erano destinati alla deportazione.

Hausner presenta anche una lettera del Ministero degli Esteri nella quale ci si scusa nei confronti di Eichmann per provvedimenti presi nella Francia occupata senza che l'attuale imputato ne fosse a conoscenza. Poi Hausner costringe Eichmann ad ammettere di aver inviato il suo vice Dannecker in Bulgaria per organizzare la deportazione degli ebrei bulgari. In base all'accordo concluso da Dannecker su ordine di Eichmann il governo bulgaro si impegnava a non chiedere mai la restituzione degli ebrei trasferiti nel Reich.

Hausner — Voi faceste un contratto per la deportazione di 70.000 ebrei come carne da macello. Perché?

Eichmann — La autorità del Reich volevano che non un solo ebreo tornasse affinché non potesse riferire quello che aveva visto coi propri occhi. Desidero sottolineare che io non diedi questa istruzione ma è vero che all'epoca sapevo che una parte di questi ebrei sarebbero stati sterminati.

a. p.

Le migliori guide della Val d'Aosta e due elicotteri partecipano alle ricerche

Mancano notizie di Bonatti e altri sei scalatori impegnati da lunedì sul Bianco spazzato dalla tormenta

Con il giovane alpinista si trovano Oggioni e l'ing. Gallieni - Al rifugio Torino essi incontrarono i transalpini e si unirono a loro per aprire una nuova via sul versante di Frêney - Il proposito scritto dal capo-cordata sul registro della capanna - Forse incrodati in parete attendono che il tempo migliori

Da sinistra le guide Ulisse Brunod, Alessio Ollier, Renato Petigax e Albino Pennard: studiano la carta del «Bianco» prima di partire in soccorso di Bonatti

(Dal nostro inviato speciale)

Courmayeur, 14 luglio.

Da cinque giorni Walter Bonatti con sei alpinisti (due italiani e quattro francesi) è sul Monte Bianco, impegnato in una delle scalate più difficili, e non si hanno ancora sue notizie. Le guide di Courmayeur si sono volontariamente mobilitate per esplorare il versante del Frêney sul quale dovrebbe trovarsi la cordata Bonatti e un gruppo di guide è partito anche da Chamonix. Oggi un elicottero, proveniente dal Centro di soccorso di Linate, si è inoltrato nella valle d'Aosta, ma ha dovuto tornare indietro, respinto dal maltempo che imperversa sul massiccio alpino; domani mattina un Alouette la francese, partendo dal Centro di soccorso di Passy-Mont Blanc, tenterà una ricognizione aerea.

L'allarme è stato dato soltanto stamane. Pochissimi intimi amici sapevano che Walter Bonatti era partito con Andrea Oggioni, uno dei suoi compagni abituali, reduce con lui da poche settimane dal Perù, dove avevano scalato il Rondoy, e con Pingegners Roberto Gallieni, un industriale che possiede una grande fabbrica di cravatte a Milano, alpinista esperto del famoso gruppo dei «Ragni di Lecco». Per Bonatti questa è la 45ª scalata al Monte Bianco.

I tre avevano lasciato nella notte fra domenica e lunedì il Rifugio Torino al Colle del Gigante per raggiungere il bivacco della Fourche, da cui partono i più difficili itinerari di scalata diretta al Monte Bianco. Essi intendevano poi attraversare ad alta quota il ghiacciaio della Brenva per raggiungere il bivacco e il colle Eccles e portarsi alla base del versante di Frêney. Questa immensa parete si innalza con tre giganteschi costoni che sembrano pilastri. Li chiamano infatti «piliers». I due laterali sono già stati scalati, ma quello centrale ha finora respinto tutti i tentativi. Ora si sa che questa via nuova al Monte Bianco è quella che Bonatti e i suoi compagni intendono aprire. Se ne ha la certezza perché stasera sono tornati a Courmayeur la guida Paney e il maresciallo Tassotti che stamane erano saliti in ricognizione al colle della Fourche. Essi hanno trovato nel libro del bivacco, dove gli alpinisti annotano i loro programmi, una scritta di Bonatti: «Partiamo di qui alle ore 3 di domenica. Il tempo è splendido. Ho trovato qui quattro alpinisti francesi, Mazeaud, Kohlemann, Guillaume e Vieille che intendono anche loro scalare il pilone centrale del Monte Bianco. Da buoni alpinisti ci siamo messi d'accordo e la tentiamo insieme tutti e sette».

Bonatti, Oggioni e Gallieni dissero partendo: «Non rientreremo prima di venerdì e fino a quel giorno non state in pensiero». Ma nei giorni scorsi il tempo cambiò improvvisamente e sulla montagna imperversò una bufera di vento e di neve che mise in gravi difficoltà tutti gli alpinisti che non erano riusciti a scendere a valle. Anche sulla sorte della cordata Bonatti, nonostante la grande fiducia che si ha nel valore degli scalatori ed in particolare sulla capacità di Bonatti, sulla sua esperienza e sulla sua prudenza, si sono avute serie preoccupazioni. Tuttavia la consegna di «non stare in pensiero» e di mantenere il riserbo sull'impresa progettata è stata osservata fino a ieri sera. Ma qualche indiscrezione era trapelata e stamane i familiari di Bonatti e dell'ing. Gallieni, che trovansi a Courmayeur, decidevano di organizzare le ricerche.

Due guide, Gini Paney e il maresciallo degli alpini Umberto Tassotti, partivano stamane per una prima ricognizione al colle della Fourche. Poi si chiedeva l'intervento di un elicottero e infatti poiva l'apparecchio da Linate, senza però potersi inoltrare nella zona di Courmayeur causa il maltempo. Da Chamonix un apparecchio più potente e adatto all'esplorazione alpina partirà domattina. Si tratta di un Alouette della gendarmeria. Gli aerei potranno risolvere rapidamente l'operazione di ricerca, ma le guide del Monte Bianco hanno intanto formato una spedizione che è partita oggi alle 17,30.

Sei uomini tra i migliori scalatori di Courmayeur si sono riuniti davanti all'Ufficio guide e mentre si preparavano alla partenza ci siamo intrattenuti con loro. Sono: Ulisse Brunod, a cui è stato affidato, per la sua esperienza e la sua bravura, il comando della spedizione; Albino Pennard, un anziano della vecchia guardia che aprì con i più famosi alpinisti alcune delle più difficili vie di ascensione, tra cui la cresta sud delle Aiguille Noire de Peuterey, Firmin Salluard, un valoroso decorato di medaglia di argento insieme con Bonatti per essere soccorso due alpini sul versante della Brenva; Cesare Gex, uno dei prescelti per la scalata del Gasherbrun IV, e due giovani, Renato Petigax e Alessio Ollier, promossi guida domenica scorsa, ma su cui si può già fare pieno affidamento.

Le sei guide sono partite in automobile, raggiungeranno i casolari di Frêney e proseguiranno a piedi per la capanna Gamba, situata a 2830 metri, dove arriveranno in serata. «Stanotte alle 3 — ci ha detto Ulisse Brunod — lasceremo la capanna e per il ghiacciaio dei Brouillard saliremo al colle Frêney, alto 3800 m. e quindi al colle Eccles, 4000 m., di dove potremo esplorare la parete di Frêney e i suoi «piliers».

La prudenza di Bonatti è proverbiale quanto la sua eccezionale bravura, che lo pone fra i migliori alpinisti del mondo; più di una volta ha rinunciato a imprese impegnative temendo le condizioni del tempo e della montagna. Si suppone perciò che se il maltempo lo avesse colto prima di intraprendere la parte più difficile della scalata avrebbe rinunciato al progetto e sarebbe tornato a Courmayeur. Ma la bufera potrebbe averlo sorpreso quando già stava scalando il grande «pilier» centrale: è un muro di roccia e di ghiaccio alto 800 metri e chi vi si impegna non può più tornare indietro, essendo assai meno rischioso continuare la salita che tentare la discesa. Il vento e la neve possono aver bloccato la cordata sulla vertiginosa parete o averla costretta ad un'ascensione lentissima. Anche in questo caso, però, Bonatti ed i suoi compagni, muniti di teli da bivacco e di un buon equipaggiamento, possono superare la difficile prova.

La notizia dell'incerta sorte di Bonatti è giunta anche a Chamonix suscitando viva impressione. Quattro guide e alpinisti francesi hanno telefonato oggi a Courmayeur al dott. Toni Gobbi, presidente delle guide valdostane, per informarlo che sarebbero partiti subito anch'essi per la zona di Frêney.

La situazione degli alpinisti dispersi sul Monte Bianco è ora la seguente: Bonatti, Oggioni e Gallieni sulla parete di Frêney, con i quattro alpinisti accademici francesi, Marsaud, Kohlemann, Guillaume e Vieille; altri due alpinisti francesi sulla Punta Guglielmina. Alla ricerca di questi due sono partiti stamane Attilio Ottoz e Attilio Ollier, guide di Courmayeur. Sono invece rientrati a Chamonix i coniugi Mascaule di Nimes e la signorina Chauvet di Avignone, che venivano cercati al colle della Seigne.

Tra Chamonix e Courmayeur e fra Lecco, Milano e Torino il telefono trasmette continuamente richieste di notizie, progetti di soccorso, offerte di collaborazione da parte di alpinisti esperti, disposti a partire per il Monte Bianco. Ma il piano di ricerche attuato da Eliseo Croux, vice-presidente delle guide di Courmayeur, e il probabile concorso domani dell'esplorazione aerea dovrebbero risolvere rapidamente la situazione.

Le sei guide capeggiate da Ulisse Brunod che domani mattina esploreranno il versante di Frêney sono munite di apparecchio radio e comunicheranno alle ore 10 con un posto di ascolto stabilito dal dott. Toni Gobbi al colle Chécrouit riferendo i primi risultati dell'esplorazione. Purché il tempo, che anche stasera avvolge con una fosca cappa di nuvole il Monte Bianco (a Courmayeur piove, a 2500 metri nevica), consenta agli uomini di raggiungere i posti di osservazione, di esplorare la montagna e di udire voci e richiami.

Stanotte alle 3 partirà un'altra spedizione di soccorso, costituita dalla polizia di frontiera.

Ettore Doglio

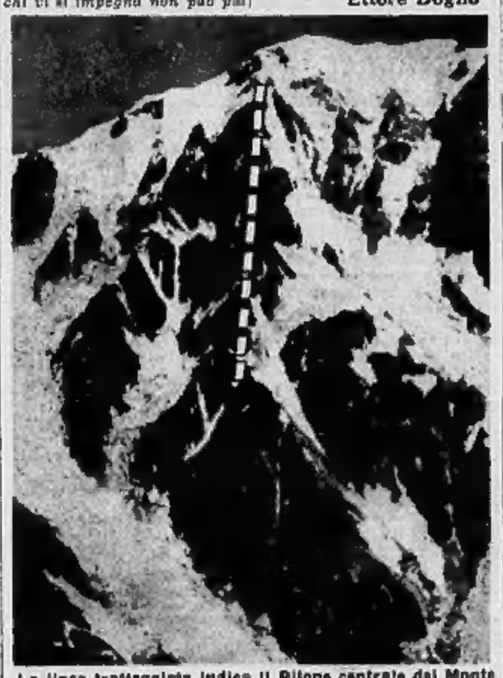

La linea tratteggiata indica il Pilone centrale del Monte Bianco, lungo il quale dovrebbe trovarsi Walter Bonatti

Dispersi tre studenti sul massiccio del Gottardo

Berna, 14 luglio.

Le guide di Andermatt, nel massiccio del Gottardo, sono in allarme: da due giorni si è senza notizie di tre giovani studenti — due inglesi e uno cinese di Hong Kong — che hanno tentato la scalata del Galenstock, alto oltre 3000 metri.

I tre scomparsi si chiamano John Dagg di 20 anni, Peter Grylls di 19 anni (entrambi inglesi) e Bik Kwang Sum, di 22 anni. Quest'ultimo è nativo di Hong Kong, ma studia da parecchi anni in Inghilterra. I tre fanno parte di una comitiva di un collegio inglese in vacanza nel rifugio Albert Heim.

Lettere sulla scuola

Tutti pensano agli studenti, nessuno (neppure il ministero della P. I.) ai professori - Quando uno è povero e desidera studiare - Maestrina cerca lavoro

Un gruppo di professori di scienze di Milano:

«In questi giorni di esami, tutta la stampa si fa anche troppo partecipe dei patemi e della ansia dei candidati, ma fino ad oggi nessuna voce si è levata per protestare per una, purtroppo ormai cronica, situazione, non certo favorevole alla serenità con cui i Commissari dovrebbero svolgere la loro massacrante.

«Anche quest'anno, infatti, gli uffici finanziari del Ministero non hanno provveduto a predisporre i fondi necessari per coprire le spese quotidiane che i membri delle Commissioni quotidianamente debbono sostenere. Alla richiesta dei Provveditorati, il Ministero risponde prestando la totale mancanza di fondi di bilancio. E' questa una situazione, ripetiamo, che si verifica ogni anno e che costringe gli amministratori all'umiliante situazione di dover compiere gravi personali sacrifici per poter adempiere onoratamente al loro dovere.

«Si pensi che la maggior parte di essi sono costretti per ragioni di ufficio a vivere lontani, per circa un mese, dalla loro sede, affrontando spese considerevoli (certo superiori a quelle del normale bilancio familiare) anticipando di borsa propria le somme necessarie; ciò avviene solo nel ministero della P. I. che, pur conoscendo le non floride condizioni degli insegnanti, non si preoccupa di questa incresciosa situazione e talvolta rinvia a cinque o sei mesi di distanza la liquidazione delle diarie d'esame, mentre qualunque altra amministrazione, statale o no, si guarderebbe bene da mandare il proprio personale in missione senza averlo prima provveduto di un abbondante anticipo, sufficiente a coprire non soltanto le spese più urgenti, ma anche a compensare il sovraccarico di lavoro che la missione stessa comporta.

«Ciò che certo non si verifica per gli esaminatori la cui diarie sono appena sufficienti a sopperire ad un minimo di esigenza fuori sede».

Un gruppo di professori, commissari di maturità classica in provincia di Milano - Seguono le firme

Una studentessa-lavoratrice ci scrive:

«Sono una ragazza di vent'anni che di giorno lavora e la sera studia. Chi fa questa vita (e sono moltissimi) ben sa i sacrifici che richiede tutto ciò: fatica fisica, rinunce di qualsiasi genere ed oltre a tutto, frequenti disagi col datore di lavoro, per le ragioni che mi ha provato conoscere. Ma sarebbe ancora poco.

«La gente che va a scuola la sera non può andarci di giorno, appunto perché non ne ha la possibilità: spesso c'è una famiglia da mantenere. Insomma, si tratta di gente operaia per la maggior parte, che, per amore dello studio o per necessità sociali ha piacere di migliorare la propria cultura e conseguire un titolo di studio superiore.

«Mi chiedo perché la scuola serale costino tanto. Se si è costretti a studiare di notte, dopo una faticosa giornata di lavoro, significa che non si può frequentare una normale scuola diurna. Piacerebbe a tutti! Possibile che non si possa venire incontro al sacrificio di persone volenterose?

«Un solo anno scolastico costituisce un vero capitale di tassa d'iscrizione e rette mensili e accessori vari; cinque anni fanno pensare ad una cifra veramente impressionante da avvilire il più entusiasta degli studiosi.

«E' vero, secondo molti, che la divisione delle classi sociali è sempre esistita, ma se uno è povero ha pur sempre il diritto di arricchire il proprio spirito degli elementi che solo a scuola si apprendono. Almeno in ciò, non ostante la piena libertà del ventesimo secolo, si possa pensare ad "eguaglianza". Più che per me, che nella scuola mi considero stata fra i privilegiati, parlo per tanti miei compagni che affrontano questa impresa con sacrifici difficili a credere».

Segue la firma

Una giovane maestra ci scrive da Alba:

«Mi rivolgo a voi con grande fiducia e speranza. Sono maestra di scuola materna, 22enne, orfana di padre, vivo (con) a carico della mamma che è anziana e senza pensione del babbo, per motivi politici.

«Non ho conoscenze, né aiuto dei parenti e invano sto facendo ripetute domande per ottenere un posto. Cara *Stampa*, tu che aiuti tanti bisognosi, prenditi a cuore un'orfana che chiede di poter lavorare. Aiutami tu ad ottenere un posto in qualità di maestra di scuola materna, presso gli asili della Fiat, o un impiego, non importa dove, purché possiamo vivere.

«Rispondo tutta la mia fiducia nel tuo buon cuore, ti ringrazio e saluto anche da parte della mia mamma».

Carla Sporta
via Perrone 3 - Nizza Mont.

Vuole abbandonare la scuola?

R. N. T. L., 15.000; M. E. M., 2000; In memoria di G. F., 10.000; Noana e Nisia da Bordighera, 2000; due lettori romani, 3000. Totale L. 32.000. Totale precedente L. 60.500. Totale generale L. 92.500.

Servetti & C.
PROFUMERIA - ARTICOLI PER TOELETTA - VIA ROMA 1
IL SUO ASSORTIMENTO..... I SUOI PREZZI.....

ANNUNCI ECONOMICI

Il prezzo di questa inserzioni dev'essere corrisposto anticipatamente alla **Pubblicità Stampa** (via Roma 80, Torino) *per contanti o vaglia, o mediante versamento nel conto corrente postale numero 2/18855 Torino. Esso risulta dal prodotto del numero delle parole (minimo dieci, sdoppiando le artificiosamente composte) per la tariffa della Rubrica adatta all'annuncio, con l'aggiunta delle tasse in ragione del 7 % globale.*

Avvisi composti in neretto: tariffa doppia.

Per inserzioni in Cronaca Nera aumenta del 100 %.

Tutti gli avvisi vengono pubblicati su «La Stampa» ed in «Stampa Sera». Non sono ammessi annunci che contengano richieste di denaro o francobolli anche solo per la risposta.

Coloro che desiderano rimanere ignoti ai lettori possono utilizzare il nostro servizio cassette aggiungendo al testo dell'ovvio la frase: Scrivere Pubblicità Stampa n. . . . , Torino, computata per cinque parole. In tal caso all'importo dell'intero annuncio dev'essere aggiunta la sola quota fissata in lire 100 per decade, ed un deposito di lire 500 per il rimborso delle spese di recapito delle corrispondenze a coloro che non possono eseguirne il ritiro presso i nostri uffici.

Per più annunci matrimoniali è vietata la richiesta di fotografie ed è obbligatorio l'uso del casellario per l'invio della posta.

Le corrispondenze indirizzate ad una cassetta non possono contenere documenti, valori, mezzi di propaganda; debbono essere inviate per Posta e sono respinte se assicurate o raccomandate. Non si assume, comunque, nessuna responsabilità per quanto eventualmente allegato alle lettere.

1 Commerciali L. 130 p.p.

ACQUISTIAMO presse oleodinamiche 10-12 tonnellate. Telef. 341-170. A54301

AFFITTO o vendo macchine maglieria attrezzatura negozio ufficio. Tel. 280.372.

AMPIA officina artigiana attrezzata cerca lavori serie anche di saldatura o tornitura. Scrivere: «Pubblicità Stampa 3083 — Torino». A51993

ARMADIETTI spogliatoio scaffali industriali e negozio Montani. Via Campana 25.

INSTALLATRICE (ditta) apparecchiature elettriche cercasi da società costruttrice apparecchi ed accessori [illegible] temperatura impianti industriali per assistenza clientela Piemonte, eventualmente soltanto Torino. Scrivere «Pubblicità Stampa 28 — Milano». 54555

LAME coltelli da taglio industriali ditta artigiana specializzata esegue tempera, rettifica, affilatura. Consegna sollecita. Telefonare 22-323. 8

LINOTYPE efficientissima vendo migliore offerente. Telefonare 674-916 oppure scrivere: «Pubblicità Stampa 3163 — Torino». A55139

MOTORI trasformatori alternatori dinamo elettrogeni. Liparis, Unione Svizzera 157. 7866

MOTOSCIOUTORI ad ingranaggi in olio monocilindrici chiusi. Garantiti, telefono 23-742. 7

PIALLATRICE automatica corsa minima 2000, affilatrice universale corsa minima 600, buono stato, cercasi. Telefonare 22-332. 8

POUTRELLES, tondi per c.a., spezzoni, tubi, trafilati stock, tubi acqua e gas. Scribante, corso Trapani 163, telefono 383-942. 415

RETTIFICA annulica interni-esterni con precisione assume lavoro di serie cento tornitori. Scrivere: a Pubblicità Stampa 5317 — Torino». A54458

TETTOIE agricole, depositi, magazzini, capannoni industriali, serramenti ferro. Sviluppo, Ivrea, corso 27. 678

VENDESI presa per stampaggio materie plastiche con iniettore laterale equipaggiata con pompa idraulica da K. 24-300 Atm. e due accumulatori. Ambrosio S.p.A., via Chambery 65, Torino.

2 Artigianato L. 90 p.p.

ALPHA termoconvettori, coprisemi anticurano pareti pulite. Via Cumiana 53, telefono 31-450. 337

DITTA artigiana decorazioni esegue lavori per privati ed imprese costruzioni. Telefonare 753-028. A56706

IDRAULICO specializzato manutenzione, riparazioni, impianti, ammodernamenti, lavori vari. Telefonare 53-711. 475

MOBILIFICI via Principe Amedeo 32 C, Giuseppe Verdi 26 R. Prossima cessazione commerciale svendono prezzi bassissimi vasto assortimento camere letto, pranzo, mobili isolati. Visitateci. 291

NUOVA officina costruzioni e carpenterie metalliche qualsiasi tipo, cerca lavoro. Scrivere Casella postale 28, Savigliano.

RIMODERNAMENTO completo alloggi, pavimentazioni specializzazione muraria, idraulica, elettrica riscaldamento decorazioni. Telefonare 885-358. A48867

TORNERIA parallela cerca lavori continuativi preferibilmente di serie. Scrivere: «Pubblicità Stampa 5367 — Torino».

3 Società - Capitali - Cessioni Rilievi Aziende L. 130 p.p.

A.A.A.A. FINANZIA, via Saluzzo 1 (Porta Nuova), tel. 687-649, concede prestiti immediati su autocessioni (anche ipotecati alta valutazione) a prestiti dipendenti a impiegati, lavoratori, professionisti, benestanti. Riservatezza, modicità. 658

A.A.A. AUTOSOVVENZIONI Finanziaria, piazz. Statuto 24, telef. 485-589, 657-902 immediate, più convenienti, massime valutazioni anche su autocessi ipotecati. Prestiti a impiegati, operai, professionisti, benestanti. Segretezza. 656

A.A.A. IFIMA concede prestiti a funzionari, impiegati, operai residenti Piemonte. Tassi modici. Rateazioni convenienti. Mercanti 18, telefono 40-879.

A.A.A. ITALFIDI concede prestiti funzionari, proprietari, impiegati, artigiani, operai, commercianti. Tassi modici, riservatezza assoluta, rapidità massima. Principe Tommaso 6. Telefono 683-301.

A. PRESTITI a lavoratori, impiegati, funzionari, artigiani, concede Finanziaria, piazza Statuto 24. Tel. 485-589, 485-902 656

A rimborso spese cedesi locale adatto piccola carrozzeria, riparazioni o affine. Prese, paralesi attrezzature, zona Grandi Motori. Scrivere: «Pubblicità Stampa 172 — Torino» 629

ABBIAMO commestibili drogheria. Possibilità trasferimento. Cedesi 750.000. Pizzorno, Garibaldi 5. 731

AFFARE cedesi negozio centrale causa malattia. Telefonare 46-160. A56495

AFFARE! 600.000 obbligazioni a tre anni, cerca sartoria in fase sviluppo. Buon interesse. Garanzia reali. Telef. 48-33, Casale Monferrato. A55776

AFFARONE vendo macchine attrezzatura maglieria eventualmente lascio locale. Telefonare 280-372

AFFITTASI stazione servizio ed officina 20 macchine, volendo alloggio. Santorre Santarosa 5 Telefonare 874-092.

AFSA, PIETRO MICCA 18, TELEFONO 68-832, CONCEDE PRESTITI A IMPIEGATI, OPERAI, ARTIGIANI FINANZIAMENTI, PRESTITI SU IMMOBILI, AUTOMEZZI. SERIETA', SEGRETEZZA, RAPIDITA'. 548

ATTREZZATURISTA avviatissima azienda di polietilene cedesi o affittasi, con macchinario nuovi 350. Telefonare 890-690.

AVVIATISSIMO accomodatore signorile cedesi ottima posizione. Tel. 53-594.

AZIENDA [illegible] legno, serramenti e arredi in genere, bene avviata, sicuro avvenire, cedesi[illegible] onesta [illegible] ottimo avviamento. Scrivere: «Pubblicità Stampa 5223 — Torino». A56278

BAR grande licenza ristoranta valore [illegible] cerca socio disponga 1 milione oppure vendo a gerenza. Telefono [illegible] A56736

BAR superlogliei, ristorante, sicura sistemazione famiglia, cedesi [illegible] comunali, rimanenza dilazionata. Massaglia, Milano 19. 28

CEDESI avviatissimo lattoneria [illegible] trasferimento, zona movimento. Telefonare 860-514. A56164

CEDESI bar ristorante alloggio zona Torino. Telef. 596-654 [illegible]

CEDESI negozio [illegible] in Collegno, bene avviato. Telefonare 781-843.

CEDESI negozio sementi [illegible] soltutti attrezzi agricoli, ottima posizione. Telefonare 890-484. A57145

CEDESI [illegible] oreficeria centrale con alloggio. Telefon. [illegible] 587-113.

CEDO direttamente bar [illegible] giornaliere oppure vendo a gerenza. Telefonare 287-276. A56468

CEDO negozio Bella e ventura. Telefonare 565-895. A56543

CERCANSI pervoti per bar redditizi, buonissimo condizioni. Crosetto, Bogino 10.

COMMESTIBILE, drogheria, invidiabile posizione vendesi; pellinatrice troppo lavoro [illegible]. Tel. 885-962. 491

DENTI drogheria con alloggio zona Porta Nuova mens. Alma, San Francesco Assisi 1. 497

IFIMA finanzia possessori immobili reddittizi. Mercanti 18, telefono 40-879.

IMPORTANTE avviatissima cupoleria cedesi. Scrivere: «Pubblicità Stampa [illegible] — Torino». A56722

INDUSTRIA elettrotecnica bene introdotta mercato nazionale ed estero, locali propri moderni, centralissimi, complessivi 500 mq. cedesi Scrivere: «Pubblicità Stampa 195 — Torino». 711

LABORATORIO maglierie lusso estate [illegible] efficiente tutte [illegible] centralissimo cedesi. Scrivere: «Pubblicità Stampa 5393 — Torino». A55862

TAPPEZZERIE IN CARTA
VENDITA DIRETTA anche a piccole partite dalla FABBRICA
VIA MADAMA CRISTINA, 125 angolo Corso Dante

stirnova
STIRANDO RINNOVA
ASSISTETE ALLA TRASMISSIONE DI MERCOLEDI
Il solo appretto col RADIANTE TESSILE che ravviva i colori e rende di più
Prodotti EMMEVI - Corso Chieti 38 - Torino - Tel. 81.851

OCCASIONISSIMA cedesi parrucchiera per signora [illegible] 7 caschi, Pietra Ligure, Hotel Royal. Parisoli Ines.

OFFICINA meccanica con torni pialle limatrici rettifica olee tee trapani cedesi 8 milioni [illegible]. T. . 521 258.

PANIFICIO pasticceria (Imperia) fornace, kg. [illegible], vendesi 5.700.000. Cavaliera, Saluzzo 21, Torino. 310

PANIFICIO pasticceria lavoro kg. 250 cedo causa ritiro commercio. Telefonare 40-042. A55474

PARRUCCHIERE uomo cedesi migliore offerente, zona popolarissima. Petitsi, Pacesirina 19. A57005

PARTENDO blocco 1.500.000 commerciabile drogheria, eventuale permuta alloggio. Telef. 885-962. 491

PASTICCERIA bar annesso laboratorio, avvialissima, zona '81, cedesi. Telefonare 597-800. A57310

PASTIFICIO altrezzatissimo cedesi motivi [illegible]. Telefonare 661-608. A57305

PRESTITI concedonsi a [illegible] indistintamente. Comodità di rateazioni, rapidità e riservatezza. Coss. FAI, Cavour 7, telefono [illegible]. 740

PRESTITI riservatissimi a bancari. Rivolgersi ragnie diretto. Lima, Mercanti 18, telefono 46-879. 22

PRIVATO cede caffè latteria gelateria moderno avvialissimo dilazionando. Telefonare 665-834. A55[illegible]

PROPRIETARIO vende bar forte passaggio centro Francia-Stazione. Tel. 753-806.

SALUMERIA (lavorazione) commestibili avvialissimo, affarone, 10 km. Torino. Telefonare 686-155. 4[illegible]

ST. VINCENT (Aosta) vendesi bar ristorante superalcoolici, alloggio, lavoro assicurato tutto l'anno. Monumenti, piazza Chanoux 34, Aosta. 23[illegible]

TABACCHERIA centralissima, forti redditi, cedesi [illegible] perenne. Tel. 519-770.

TABACCHERIA su corso commerciale, levata 1.100.000 [illegible], forte vendita bollati e cinquantine, vendiamo 16 milioni. Gabetti, Giulio Cesare 58. 750

TORREFAZIONE caffè latteria (adiacenze Torino) fortissimo incasso cedesi 2 milioni 300.000. Cavaliera, Saluzzo 21.

URGE cedere negozio confezioni. Telefonare 280-505. A56490

VENDESI negozio tessuti confezioni quattro vetrine zona S. Paolo 950.000. Telefonare 380-330. A56520

VENDO lavanderia causa malattia. Corso Marconelli 12, Torino. A57060

ZONA Italia '61 cedesi, causa malattia, abbigliamento. Telefonare 656-[illegible], ore pasti. A57015

4 Compra - Vendita Alloggi, Locali e Terreni L. 130 p.p.

A.A.A. A 11 km. Torino, zona collinare, vendiamo casetta 2 vani, bagno, acqua, luce, 400 mq. terreno circa, 1.525.000, 900.000 scritanti, resto piccole rateazioni. Affarone. Tratta Angelino, Biazza 9. 401

A Fondo libero, 18 ettari fertilissimi nella Bassa Padana, annessi fabbricati rustici, vendo. Indirizzare: Publicrit, 28 Mantova. 25681

A 2.300.000 [illegible] tinello cucinino, piano quinto, Famila. Facilissimi. Telefonare 732-553, mattino. A56723

ABBIAMO casa nuova costruzione 44 camere 10 garages fermo centrale ascensore; vendo. Pizzorno, Garibaldi 5.

ABITABILE subito, Parella, vendonsi alloggetto due camere, tinello, cucinotto, piano rialzato. Telef. [illegible] pasti.

ABITABILI subito vendiamo [illegible] piazza Rebaudengo (barriera Milano) alloggi signorili 1-2 camere, [illegible], cucinino, mutuo [illegible] 5 anni. Domus, Garibaldi 33. Telefono 511-663.

ABITABILI subito, vendonsi alloggetti due camere, tinello, cucinino, mutuo, [illegible] corso Siracusa 59 angolo Sebastopoli, autobus «F», [illegible].

ACQUISTASI, [illegible] locale vecchio fabbricato 2/500 mt., ingresso carraio, o terreno possibilmente Lucrezio entro, luoghi ciola daziaria. Pagamento contanti. Scrivere: «Pubblicità Stampa 5358 — Torino». A54745

ACQUISTASI da privato casa, villetta, oppure terreno progetto. Tel. 733-512.

ACQUISTO alloggio signorile centralissimo 3-4 camere e servizi, terzo cortile. Scrivere: «Pubblicità Stampa 5365 — Torino». A55790

ACQUISTO casa centralissima scopo investimento, pagamento contanti. Lucrese, Arcivescovado 5. 467

AFFARE: [illegible] settimo, alloggio signorile, 3 camere, tinello, cucinino, affittato alto reddito, facilitazioni pagamento. Domus, Garibaldi 33. 73

AFFARONE, alloggio (Unione Sovietica) due camere, cucina, terzo piano 2.350.000. Telefonare 41-073. 293

AFFITTANSI vendonsi negozi ampia vetrine, nuova costruzione, via Sisse-Cavezzale. Cantieri Milanesio. Lucrese, Arcivescovado 5. 467

AFFITTASI vendesi corso Casale 5000 mq. cinta collinare. Telefonare [illegible]

ALASSIO vendesi appartamento ammobiliato tre camere servizi libero settembre. Telefonare 653-942. A56537

ALLOGGETTI moderni 1-2 camere ilbello cucinino servizi, zona Francia, vendonsi [illegible]. Tel. 774-686.

ALLOGGETTO Finalpia vista mare ultimo piano ascensore vendesi. Telefonare 599-347. A56771

ALLOGGI disponibili e liberi 2-3-4-6-10 vani vendonsi da 350 a 950.000 per camera. Corso Regina Margherita angolo Giulia di Barolo 52. 1234

ALLOGGI lussuosamente rifiniti 1-5 camere doppi servizi, abitabili settembre, prenotansi cantiere via Barletta angolo via Bidone. Cerutti, A. Doria 15.

ALLOGGI signorili in palazzine 4-12 camere, accessori, autorimessa, giardino. Ponteverde 11. Rateazioni. 390

ALLOGGI 1-2-3-4 [illegible] servizi, negozi [illegible] E. Rita. Isolato via Montanaro, Lessona, Montanaglio, Gradisca. Rivolgersi ufficio via Gradisca 70.

ALLOGGIO grandissimo, altamente signorile, acquisterebbesi contanti. Scrivere: «Pubblicità Stampa 178 — Torino».

ALLOGGIO svendiamo miglior offerente [illegible] camere Nizza 13. Tel. [illegible]

ALLOGGIO 2 camere [illegible] bagno terzo, 4° piano, vendiamo [illegible] via Medici. Asturias, Umberto 45, telefono 527-420. 672

ALLOGGIO 4 camere cucina servizi, corso Trapani vicino piazza Rivoli, vendo. Telefonare 755-630. A56157

APPARTAMENTI in villa panoramici sempre-sole, grande parco, giardino, Valsalice centro Thurez 87, [illegible] Lucrese, Arcivescovado 5. 467

APPARTAMENTI centralissimo piano attico due camere, salone, cucinino, bagno e terrazzo. Nuova costruzione, vendesi [illegible] 6.500.000, oltre mutuo San Paolo. Telefonare [illegible] ufficio 43-573.

APPARTAMENTO corso piazza, panoramico, 6 camere, cucina, tripli servizi, doppi ingressi, due ascensori, riscaldi, vendiamo. Bellramo, tel. [illegible]

APPARTAMENTO lussuosissimo, fittissimo, doppi servizi, primo piano, vendesi. Telefonare 511-400. A55803

APPARTAMENTO panoramico Cavour 5 camere, doppi servizi vendo 9 milioni trattasi. Tel. 893-754.

APPARTAMENTO signorile angolare piano quarto centralissimo quattro camere cucina cucinetta e bagno vendesi lire 9.500.000 oltre mutuo San Paolo. Telefonare 42-573, ore ufficio. 480

BARRIERA Casale vendo casa libera 8 camere 4 garages, giardino. Tel. 885-983.

BORINGHIERI alloggio signorile 1o piano, 3 camere, cucina, servizi, vendesi. Telefonare 553-678. 204

CAMERA cucina grandissimo 1.550.000; 4 camere Vanchiglia 3.000.000. Telefonare 511-400. A57322

CASA centralissima locali 150 semibloccata vendo. Lucrese, Arcivescovado 5.

CASA vendo con negozi Vanchiglia 30 locali, reddito 7,50%, vendo 42.000.000. Lucrese, Arcivescovado 5. 467

CASA nuova [illegible] 38 camere terzo lusso ascensore, [illegible], vendiamo 28.000.000 più mutuo, ottimo reddito. Asiocrese, Umberto 45, tel. 527-420.

CASA 30 camere ottimo reddito 3 milioni 500.000, corriera Francia vendesi. Telefonare 44-936. 597

CASA 54 camere, magazzino, affittata, vendesi con mutuo. Tel. 386-507.

CASCINE Vica mq. 1500 vicinanze corso Francia vendesi. Telef. 44-936. 597

CASETTA Brusasco [illegible] 4 servizi fattola giardino vendesi. Telefon. 44-936.

CASETTA nuova, giardino, frutteto, vedi minuti Torino, vendesi. Tel. 753-536.

CASTRO capitale [illegible] vendesi 3 [illegible] cucina [illegible] bagno vicinissimo tribunale, adattissimo ufficio. Disavino, Sant'Anselmo 13. 304

CAUSA trasferimento vendo mezzi fabbrica, [illegible] Miraflori, cucina americana in Formica, poltrone lire [illegible]. Via Napione 21, telefono [illegible]. 545

CENTRO [illegible] Rita (via Tripoli 7 angolo via Pomaro) prenotansi alloggi signorili 1-2-3-4-5 camere, accessori, abitabili primavera 1962. Mutuo e facilitazioni [illegible]

COLLINARE 7 km. centro strada Creste vendesi terreno lotti; permesso 2 villini. Zona tranquilla. Tel. 525-147

CORSO Dante 54 vendo alloggio signorile piano secondo, ascensore, 10 camere servizi. Rivolgersi portinaio.

CORSO S. Maurizio vendiamo razionali eleganti alloggi [illegible] centralissimo. Telefonare 32-844. 731

CORSO Tirreno ang. [illegible] vendonsi alloggi signorili 2-5 [illegible] visti [illegible] settembre. Informazioni e visite tel. 321-667, ore 17-19.

COSTRUTTORE vendo casa in blocco, magazzini, autorimessa, alloggi. Telefonare [illegible]. A56382

DA costruttori accollatio incarico smobilio alloggi garantendo realizzi. Interpellateci. Cons. FAI, Cavour 7, telefono 527-486. 245

DUE alloggi nuovissimi, 10 camere, soggiorno, servizi, liberi, volendo [illegible] 8%, vende 10.200.000, Gabetti, Giulio Cesare 58. 750

EDICOLE vendonsi gruppo quattro negozi centrali, 15.000.000. Ragioniere Furbatto, piazza [illegible]. 657

FABBRICATO industriale nuova costruzione, 2 piani [illegible] cortili, mq. 1200, libero, adatto qualunque genere, vendiamo 38.000.000. Gabetti, Giulio Cesare 58.

FOSSOLO 6 angolo Kirza, alloggi signorili, doppi servizi, due ascensori, prossimi fine anno vendonsi. Visita cantiere. Telefonare 60-826. 431

FRONTE strada Orbassano-Stupinigi vendesi mq. [illegible] intermediari. Scrivere: Sertoloni, via Campari 28/53, Pavia. A56539

GARAGE [illegible] via Forlì, capacità macchine 50, vendesi muri e avviamento 28.000.000 vendesi dilazioni pagamento. Telef. 60-816 437

GRANDIOSO complesso negozi, uffici, abitazioni, complessivi 1000 mq. su corso centrale, vendesi. affittasi, uso sede importante Ente. Telefonare 82-344.

GRAVERE di Susa, [illegible] 750, vendo casetta [illegible] cantina [illegible], splendida posizione. Rivolgersi Elsa Mollare.

G.P.I.T., S. Quintino 4 bis, concede ampiamente [illegible] e mutui ipotecari su case, alloggi, terreni. 762

IMPRESA acquista terreno centrale, rasa da demolire, sopraelevazione, esamina ogni combinazione. Scrivere: «Pubblicità Stampa 140 — Torino». 784

IMPRESA idraulica [illegible] apparecchiature, rimodarna, ricostruisce impianti servizi. Via Silvio Pellico 5, tel. 652-599.

IMPRESA vende ultimi alloggi complesso immobiliare preferibilmente blocco. Facilitazioni. Telefonare 296-280.

IMPRESA vende vicinanze piazza Castello, gruppo negozi, buon reddito, mutuo S. Paolo, dilazioni pagamento. Telefono 60-083. 437

LANGUEGLIA alloggio 3 [illegible], cucina, bagno, ammobiliato, vendesi libero 5 mi[illegible]. Telefonare 528-593.

LUSSUOSISSIMI appartamenti precollinari, bellissima zona ville, giardini, terrazzi, vendonsi Telefonare 511-400.

MEDIOCRISSIMI alloggi, [illegible] da 130 a 550 mq., nuova costruzione prossima vasta patriarcale zona, vende a lire 110.000 il mq. costruttrice. Società Ars, via Andrea Doria 5, telefono 521-177. Visite giorni [illegible] ore 11.30-12.30, 17-18. A56709

MONUMENTALE villa rappresentanza centrale, ampio parco cintato, eccezionali arredi, vendo Lucrese, Arcivescovado 5. 467

MURI negozio nuovissimo, affittato ben tenuta, reddito 9%, altri due liberi, vendiamo 2.700.000 cadauno. Gabetti, Giulio Cesare 58. 750

MURI negozio, retro, servizi interni, affittato cartoleria, vendiamo 5.900.000, ottimo reddito. Asiocrese, Umberto 45, telefono 527-420. 672

MURI negozio S. Rita, 6 vetrine, adatto esposizione mobili, elettrodomestici, affiliati, vendesi. Cerutti, A. Doria 15.

MUTUI [illegible] 140 mq. e interne 260 mq., in costruzione corso Sebastopoli 65, vende o affitta. Telefonare 83 344. 711

PARAGGI CORSO FERRUCCI PRENDIAMO RAZIONALI ELEGANTI ALLOGGI MUOVA COSTRUZIONE. COM. FAI, CAVOUR 7, TELEFONO 527-486.

PER decesso moglie vendo mia vasi citato annesso negozio mercerie, prezzo convenientissimo. Reccaria, Cuneo (Asti).

PERMUTASI stabile nuovo affittato Torino con casa vecchia. Scrivere: «Pubblicità Stampa 2183 — Torino».

PLASTICA tubi e condotti vendita diretta, sconti [illegible]. Via Don Bosco 100.

PRIVATO da privato acquisia casetta con terreno, preferibilmente zona Cumese, Canavese. Telefonare 235-881, [illegible], o scrivere: «Pubblicità Stampa 5353 — Torino». A54737

PRIVATO vende alloggi 2-3-4 camere servizi, locale uso deposito o laboratorio signorili mq. 80 circa, esclusi intermediari. Telefonare [illegible]. A56564

PRIVATO vende cascina irrigua. Telefonare 390-933. A56517

PROGETTO approvato [illegible] Francia, San Paolo, 70 camere fottizziamo. Telefonare 44-936. 597

REGIO Parco vendonsi alloggi esenti 1o, 2o piano 3 [illegible] 2.500.000. Telefonare 84-931. A56513

RESTAURI lavori di manutenzione stabili, stabilimenti, opere murarie, [illegible] lisbe ed in ferro, decorazioni. Impresa [illegible]. Tel. 53-711.

SALICE d'Ulzio vendo [illegible] alloggio 3 vani servizi, mutuo. Telefonare Asti 27-60. 25681

SAN Bartolomeo Cervo vendonsi alloggi signorili vista panoramica. Telefonare 893-754, [illegible]. 619

SANREMO appartamenti nuova costruzione prestigi panoramici, varie capienze. Telefoni, Impresitrice. 25310

SANREMO ottimo affare vendesi appartamento [illegible] mq. sul mare, splendida posizione, grande garage, arredato. Telefonare 83-118, Sanremo, ore pasti.

SANREMO permuto con Milano appartamento moderno confinante albergo Mediterraneo 5 locali termo bagno. Agenzia Sanremo, Matteotti, tel. 85-980.

SANREMO vendiamo appartamenti ville due quattro camere, servizi, tutti prezzi. Bidia, Sanremo. 21781

SANREMO vendo appartamento quattro camere, servizi, intermediari esclusi. Scrivere Bruna Pubblicità 20, Sanremo.

SPOTORNO signorile appartamento sul mare 4 camere, cucina, servizi vendo. Telef. 556-839. A57340

SPOTORNO villa signorile nuova costruzione panoramica ammobiliata 8 vani, garage, giardino vendo. Tel. 395-228.

STABILIMENTO, 1500 mq. terreno, 20 km da Torino, 600 coperti, saloni, uffici, abitazione, vendesi libero subito. Telefonare 83 344 711

(Continua a pag. 10)

Hanno vinto i primi 100 televisori CGE

chi li ha vinti **chi li ha venduti**

BANDO MARIO - Via Dante Alighieri, 13 - VILLASANTA (MI)
Avv. CARUSO ANTONIO - C.so [illegible], 18 - PONTICELLI (NA)
VITELLA MICHELE - Via Paolo Anzoi, 14 - TOR SAPIENZA - ROMA
ALLEGRI LUCCIO - V.le Verdi, 13 - SALSOMAGGIORE TERME (PR)
GALDI GIOVANNA - Via Crimea, 21 - NOVARA
[illegible] GIUSEPPE - Via Amendola, 180 - CHIETI
ALESSANDRO GLASI - Corso G. Marconi, 11 - CIVITAVECCHIA
MATILDE CAIAZZO - V.le Augusto, 79 - FUORIGROTTA-NAPOLI
ALTINI ITALA - Via Chiusa, 12 - BIENCAVALLO (BA)
MILETTI GIUSEPPE - C.so Umberto, 32 - VILLAFALLETTO (CN)
ROTONDI GIOVANNI - Via V. Alfieri, 14 - CERRO MAGGIORE (MI)
VALORI BIAGINETO - Via E. Reggio, 88 - NOVI LIGURE
SITO ANGELO - Via Tripoli, 50 - LIVORNO
PERGOLIO GIOVANNA - Via Lanzo, 58 - CIRIE' (TO)
ZECCHINI MARCELLO - Via Cervese, 29 - FORLI'
ACCARI ERNESTO - Via Andrea Maffei, 12 - MILANO
TOFI MARCELLA - Via C. Battisti, 34 - FOLIGNO
[illegible] CONTE - Via Pisoi, 23 - [illegible]
MANCUSO LUIGI - Via Campiani al Mercato 49 - NAPOLI
SALSEDO ANTONIO - Via Aosta, 74 - ROMA
[illegible] UMBERTO - Via S. Maria Libera 42 - [illegible]
MERLI CESARE - Via C. Battisti 4 - LECCO
COTT. FOSSATI BRUNO - Via Assarotti 14/3 - [illegible]
POLITI ENTO - Viale Malta, 10 - FIRENZE
CORLEO ELIDE - Via Poggio Reale 21 - Isolato 13 - NAPOLI
CERIANI MARIS - Strada Vecchia Dell'Abbia 62 - [illegible]
RIVIERA GIULIA - Via Sampiero 120 - TORINO
DI BENEDETTO DOMENICO - Via Clemente X, 15 - ROMA
CIMINELLI PIETRO - Via Isonzo 200 - [illegible]
GIORGETTI [illegible] - Casa Frattini - [illegible] (CO)
MAVANI RODOLFO - Via Cisia 157 - MESSINA
PLACUZZI ETTORE - Via Vittorio Emanuele N. 107 - FORLI'
TELDO MARIA - Via Cirié, 2 - MILANO
MOVIO ENRICO - Via Susana, 37-A/8 - ROMA
BUSSETTO IVONE - Via Saluggia, 28 - TORINO
MARZIANO ERNESTO - Via Isonzo, 29 - TREVISO
CAPPUCCIO GIUDA - Via Brunenda, 1 - TRIESTE
CAMPIONE AMALIA - Via Cavour, 73 - TRANI (BARI)
MAFFO MARIO - Via S. Pier di Canne 27 - CHIAVARI'
CORSINI FRANCESCO - Via Giambellino, 130 - MILANO
BERTELLI EUGENIO - Via 15 Luglio, 41 - TORINO
SPAGNOLI ADELINO - Via Seminario, 3/B - VERONA
MARRICCO FELICE - Via Galileo, 187 - TORINO
RADOLO PAOLI - Via Carlo F. Savoia, 12 - SAVIGLIANO (TO)
CURTI ENZO - V.le 4 Venti, 142 - ROMA
FILIPPELLI NELLO - Via Ouonne, 2 - PARMA
TEDOLI GUIDO - Frazione Castagnole, 7 - CAMBASSI (TI)
GIOVANNELLI MARIA - Via Garibaldi, 13 - AGLIANA (Pistoia)
BETTINI FEDERICO - Via Washington, 108 - MILANO
TAMBURLINI ALDO - Via Zanotti, 21 - BOLOGNA
AMMINZIATA D'ALLEVA in PICARDI - LAGONEGRO (POTENZA)
GRONI TERENZINA - Via Biazza, 44 - LA SPEZIA
TRAINA EMANUELE - Via Spallanzani, 22 - LA SPEZIA
GOLLI SALVATORE - Via Pesaro, 37 - TORINO
ZAGARI RAFFAELE - Via Spagnolia, 2/C - REGGIO CALABRIA
DE LORENZI MARIO - Via Torricel, 30 - GORIZIA
SAVOLDELLI GIUSEPPE - Mercerie PIAN BORNO (BRESCIA)
DELLA SANTINA MARIA - SCHINGHETTA PORTO FERRARO (LIVORNO)
FINIZIO GUIDO - Circonvallazione Ciamicelense, 324 - ROMA
AMMENDE FERRARI - C.so Rome, 137 - LODI (MI)
BENEDETTI EUGENIA in STRUCHEL - Via Due Pozzetti, 5 - [illegible]
GAL ROMITO GIANNI - Via Mappellano, 3 - VERONA
BARUTTI ESARDO - S. Giovanni 28 - CONCORDIA - MODENA
MANCINI LUIGI - Via Palareti, 3 - FORLI'
LASCHINI IVO - Via Don Minzoni, 34 - FORLI'
CATANA DINO - Via Oni Lavoro, 56 - PERUGIA
ROSI VALENTINA - Quartier Emilia - S. GIULIANO [illegible]
MOCCO SAINATO - C.so Europa, 48-24 - GENOVA
ING. GIUSEPPE MAURIZIO - Strada 34 - B. CAMPONESCHI - L'[illegible]
GENTILE EDOARDO - Via Chiari, 7 - MILANO
CIABOTTI CESARE - Via E. Filiberto, 1 - MACERATA
MASI ROMEO - Via Spezzoli, 5 - FORLI'
MONTEVERDI GIUSEPPE - Via Prin. G. Grossi, 8 - SANREMO
CASTANO GIUSEPPE - Via Trento, 68 - PASSIRANA (COMO)
ROSSI [illegible] - C.so Fontani - [illegible] (COMO)
PETRI MARINO - Via Pg, 93 - AREZZO
DELLO NICOLA - Via Messa Fia, 16 - BARI
CHILLINI GIACOMO - Via Colonia, 17 - GORIZIA
DEL BOCA ROBERTO - Via Mirabella, 4 - BIELLA
QUIRI MARIO - Via Risorgimento, 44 - CATTOLICA
LACAVA CIMINO AMALIA - Via G. Rossetti 29/A/1 - GENOVA
TURLIO ROMANO - Via Morette, 26 - MILANO
[illegible] VINCENZO - Via Sicilia, 5 - Scala A Int. 2 - SIRACUSA
DOTT. RACITI LONGO GIUSEPPE - Via Cavalieri 83 - CATANIA
[illegible] ANTONIO - Via P. Tarantino 20/C 4/p - FOGGIA
[illegible] COSTANTINO - Via Terpi, 23 - GENOVA
[illegible] PAOLA - C.so S. Maurizio 20/bis - TORINO
RICCOBENE PASQUALE - Via Barelli, 29 - TORINO
[illegible] GIUSEPPE - Via Conte, 28 - SCIACCA - AGRIGENTO
GABBATINO GIUSEPPE - Via Vicenza 73 - MERCATELLO - SALERNO
DI PERRI V. & RAULO G. - C.so V. Eman., 39 - MARANO DI NAPOLI
TURLA GIOVANNI - PRECASOI MARONE (BRESCIA)
CRISMANI GAMBINO - Via Varottari, 12 - PADOVA
GAINERI ANDREA - LATISANA (UDINE)
DOTT. MICALESCO SILVIO - Via Petronio, 19 - TRIESTE
AURELIO MELARANCO - Largo Leonardo Da Vinci, 5 - ROMA
LANUSCHIO PIETRO - Via Adamello 44 - GALLIATE (NO)
[illegible] FRANCESCO - Via Po, 6 - NICHELINO (TO)
MATALINI BEATRICE - Via Ludovisi, 35 - ROMA
[illegible] DONATO - Via Porta Pinciana, 1 - ROMA

Ditta A.R.A. - Largo S. Margherita - Milano
Ditta Evaristo Giovanni - C.so Umberto I, 83 - Napoli
R.E.T. - Via Tor Sapienza, 16 - Roma
Rovigo Raffaele - Via Pisacane, 6 - Parma
C. Barzaghi - C.so Trieste, 68 - Novara
Tommaso Valsi - Via G. De Lotti, 35 - Chiari
Gentili P. - Via Boca degli Abbruzzi, 4 - Civitavecchia
UTIL-CASA di Restucci L. - via [illegible] 31 - Napoli
Ghiani Peppi - Via Massini, 42 - Sognacavallo
Mureo Rag. Mario - Via C. Emanuele, 28 - Cuneo
Radio Colombo - Via Garibaldi, 44 - Cerro Maggiore
Parodi Alberto - C.so Italia, 13 - Novi Ligure
Accori Antonio - Via Di Salvioro, 38 - Livorno
C. Piet - Via S. Cirisco - Ciriè
Zirocchi e Gaudenzi - C.so Garibaldi, 12/A - Forlì
Patassoni Caterina - Via Montenero, 51 - Milano
Feliciano Trabalza - C.so Cavour 23/b - Foligno
Vitaliano Visentin - Collalto (BL)
Cuomo Giovanni - C.so Umberto I, 83 - Napoli
RADIO GARSIA - Via Porta Castello, 24 - Roma
G. Venuti - Via Gabriel Negri 58/62 - Napoli
Venturi Radio TV - Cattolica (Como

Dove un secolo fa nacque la Marina italiana

Gronchi passa in rassegna la flotta nel golfo di Gaeta

L'imponente rivista navale in occasione del centenario dell'Unità - Schierate 41 navi con circa 15 mila marinai - Presente per il governo il ministro Andreotti

(Nostro servizio particolare)
Gaeta, 14 luglio.

Si è svolta oggi a Gaeta, in occasione del centenario della Unità d'Italia, una imponente rivista navale: il Presidente della Repubblica, insieme alle massime autorità del Paese, ha passato in rassegna la flotta. La scelta di Gaeta non è avvenuta a caso. Fu qui che venne combattuta, novantatrè giorni, l'ultima battaglia contro i Borboni. Le truppe di Francesco II ebbero 828 morti, quelle del generale Cialdini e dell'ammiraglio Persano 46. I feriti furono 560 da una parte e 321 dall'altra.

I Borboni avevano trasformato Gaeta nella più importante fortezza del Regno delle Due Sicilie: dal porto al Monte Orlando — su cui si leva la cupa reggia angioina — s'era tutta una serie di bastioni con mura di granito, massicce fino a venti metri. Da esse apparivano le bocche di trecento cannoni. Ma le artiglierie dell'esercito risorgimentale pur essendo esattamente la metà avevano due innovazioni rivoluzionarie, dovute al generale piemontese Giovanni Cavalli: erano a retrocarica e con rigatura elicoidale oltre a disporre di più provetti puntatori. Fu a Gaeta che la bandiera col giglio d'oro venne ammainata per sempre e al suo posto sventolò il tricolore mentre a bordo del vascello francese *La Mouette* l'ultimo re delle «Due Sicilie», insieme alla moglie Maria Sofia e ai principi lasciò il 14 febbraio del 1861 il regno in cui non dovevano mai più ritornare. E fu qui che le navi borboniche, già spontaneamente passate dalla parte dell'ammiraglio Persano, per l'influenza di ufficiali dai sentimenti liberali, si fusero con la flotta «sarda» e nacque la Marina italiana.

Nel porto militare, lungo il molo Caboto, stavano alla fonda stamane i dragamine *Salomone, Ontano, Alloro* ed *Olmo*. Più a destra due vaporetti: il *Generale Turba* e l'*Isola di Ponza* erano gremiti di personalità invitate. Nella rada v'è la flotta italiana quasi al completo. Mancano alcune unità in riparazione ed altre — come l'incrociatore lanciamissili *Garibaldi* — lasciate per misura di sicurezza nello schieramento difensivo della Nato vigilante in permanenza sul Mediterraneo. Sono 41 navi fra corvette, dragamine, fregate, caccia, incrociatori e sommergibili. Questi ultimi sono solo due: il *Torricelli* e il *Da Vinci*. V'è poi la *Vespucci*, nave-scuola della Accademia di Livorno. Su tutte è issato il «gran pavese». Le prue sono rivolte verso Punta dello Stendardo talché, visto da terra, lo schieramento in tre file appare di fianco.

I quattro dragamine attraccati al molo imbarcheranno le varie autorità secondo un rigido protocollo. Sull'*Ontano* vi sono gli addetti navali delle varie ambasciate e legazioni accreditate presso il Quirinale. Alcuni — come il «capitano di primo grado» Petr Mirochnitchenko, dell'Unione Sovietica, e il capitano di vascello Gonzague Arnoux de Pirey, francese — per alleviare la morsa del caldo, che è assai meno sopportabile sul ponte di ferro, passeggiano lungo la banchina. Il governo è rappresentato dal ministro della Difesa on. Andreotti, la Camera da Brunetto Bucciarelli Ducci. Per il Senato v'è Stanislao Ceschi. La Corte Costituzionale ha inviato il giudice Gaspare Ambrosini. Sono anche presenti i più elevati ufficiali generali delle varie Armi.

Preceduto da una staffetta di otto corazzieri, il capo dello Stato giunge alle 11,30. Sono al suo fianco il generale di squadra aerea Aldo Remondino e il capitano di vascello Marcello Santelice di Monteforte, della Casa militare. Il ministro Andreotti gli va incontro e lo presenta al sindaco, Pasquale Corbo. Il «primo cittadino» legge un indirizzo di omaggio e offre a Gronchi una medaglia d'oro coniata per l'occasione. Il Presidente sale sul dragamine *Salmone*. Sull'unità si trova pure il capo di Stato maggiore ammiraglio Corso Pecori Giraldi. La rada è tutta un rimbombo di artiglieria che spara a salve.

La rassegna è veloce. Il *Salmone* passa lungo le prime file di quattordici unità che cominciano con i due sommergibili *Torricelli* e *Da Vinci* e terminano con l'*Orsa* e il *Grecale*. Gli equipaggi (in tutto saranno un quindicimila uomini) sono disposti in ordine geometrico. I marinai salutano «alla voce» («Per l'Italia!» «Urrah!»). L'ultima nave passata in rassegna è l'incrociatore *San Marco*. Di là il presidente e il seguito si trasferiscono sulla *Vespucci*.

Alle 13, compiuta la rivista, Gronchi — che era ritornato sul dragamine *Salmone* — sbarca a Formia, salutato dalle massime autorità militari, e riparte immediatamente.

c. g.

La on. Lina Merlin accusata di azioni in contrasto col psi

Rovigo, 14 luglio.

Il Comitato direttivo della Federazione polesana del psi ha sospeso da ogni attività, deferendolo al collegio dei probiviri, il sindacalista Gelindo Faggiero, capo della corrente filocomunista polesana, già consigliere provinciale ed attuale consigliere comunale di Rovigo, per l'attività politica ritenuta in contrasto con lo statuto del partito.

Contemporaneamente la stessa direzione del partito socialista italiano ha deferito al Comitato centrale la on. Lina Merlin, anch'essa per attività politica in contrasto con la linea del partito.

La vicenda avrebbe tratto origine da una serie di acuti dissensi manifestatisi tra la Merlin e il Faggioro e alcuni membri della segreteria provinciale del partito che, come è noto, è retta dagli «autonomisti». Si parla d'una lettera circolare che, su segnalazione del Faggioro, sarebbe stata spedita dalla Merlin, da Roma, a tutte le sezioni polesane e nella quale sarebbero mossi rilievi all'azione svolta da alcuni responsabili della Federazione polesana.

Bimbi indiani ricordano vicende di altre vite?

New York, 14 luglio.

Il dottor Stevenson, professore di neurologia e psichiatria presso l'Università della Virginia, si appresta a partire alla volta dell'India per un viaggio a scopo di studio. Lo Stevenson cercherà di appurare la veridicità della notizia secondo la quale vivrebbero in India dei fanciulli, i quali asseriscono di ricordare fatti avvenuti in una loro esistenza precedente.

Stevenson, che si fermerà in India sette settimane per conto della «Medical Foundation» di New York, ha dichiarato ai giornalisti: «Intraprende questo viaggio per consultare alcuni studiosi di parapsicologia di Nuova Delhi, Madras, Bombay, Calcutta e Colombo. Si tratta della scienza che studia le forme di comunicazione indiretta, ossia attuata con altri mezzi diversi da quelli che sono gli organi sensori. Premetto che sono piuttosto scettico, tuttavia la cosa giustifica la mia indagine, trattandosi di operare direttamente su vari soggetti».

All'ospedale due dei ragazzi feriti

Due degli otto ragazzi feriti nell'esplosione alla colonia montana di Acceglio, ricoverati all'ospedale di Cuneo

Sciagura ieri pomeriggio in un prato di Acceglio

Otto bimbi d'una colonia nel Cuneese dilaniati dallo scoppio d'una bomba

I piccoli sono ospiti di un istituto genovese retto da religiosi - Erano usciti per la solita passeggiata nella zona di confine ancora piena di costruzioni militari diroccate - Uno di essi raccolse l'ordigno in un fortino in rovina - Incominciarono a giocare, presero a calci l'oggetto - Poi cercarono di smontarlo - L'esplosione ha investito tutto il gruppo - Tre sono in condizioni disperate, due certamente perderanno la vista

(Dal nostro inviato speciale)
Acceglio, 14 luglio.

Otto bambini dagli 8 agli 11 anni sono rimasti gravemente feriti dallo scoppio di una bomba, certamente un residuato bellico. Il fatto è accaduto in località Castello della frazione Saretto di Acceglio. Siamo poco lontano dal confine con la Francia e la zona è disseminata di casematte e avanzi di fortificazioni dell'ultimo conflitto. In frazione Saretto sorge anche la colonia «Riccardo Parodi», dell'opera «Sorriso francescano», affidata alle cure di padre Bonet, meglio noto col nome di padre Umile. La casa madre a Genova-Sampierdarena è ogni anno, in tre turni, assistita, con un soggiorno montano a Saretto di Acceglio, circa 400 bambini. Si tratta di orfanelli e figli di famiglie particolarmente bisognose della Liguria e di molte altre regioni d'Italia.

Il turno, cominciato ai primi di luglio e di 130 ragazzi. La loro giornata è quella di tutte le colonie con giochi e passeggiate nei dintorni. Oggi pomeriggio, accompagnati da una religiosa e da due assistenti, una squadra di bambini si spinse fino a una costruzione in rovina, una specie di fortino che si trova a poche centinaia di metri dalla colonia. Alcuni bambini incuriositi entrarono nella porta spalancata e uno di loro, Massimo Esposito, di 9 anni, nato a San Francesco al Campo (Torino) trovò a terra in un cunicolo uno strano ordigno. «Lasciala stare — gli disse uno dei compagni — potrebbe essere una bomba». Ma l'altro non gli diede retta, lo raccolse e lo battè tre volte contro una pietra: «Se è una bomba è scarica, vedi che non scoppia!».

Altri bambini, rassicurati, si avvicinarono e fecero cerchio attorno all'Esposito; si trovarono così raccolti a grappolo in otto. Oltre a Massimo c'erano Adolfo Ghisolfi, di 10 anni da Pozzaglio (Cremona), Antonio Flaviano di 10 anni da Piane Calabro, Cosimo Sperto di 7 anni da Genova, Mario Remi di 11 da Genova, Alfredo Siciliano di 8 da Foggia, Giacomo Biancheri di 8 da Ventimiglia, Giuseppe Fusto di 8 anni da Genova. Tutti vollero esaminare l'ordigno, se lo passarono parecchie volte, parve addirittura che qualcuno l'abbia preso a calci come un pallone. Poco alla volta i ragazzi persero ogni timore e uno di essi, il Flaviano, cominciò a smontare la bomba. Voleva vedere com'era fatta dentro. I compagni lo premevano da ogni parte mentre Antonio per far forza stringeva l'ordigno fra le ginocchia.

Chi provocò l'esplosione non è dato a sapere. Se, come pare, si trattava di una bomba a mano del tipo Oto-Melara, qualcuno deve aver strappato la sicurezza. Poi è stata sufficiente una brusca mossa per causare il disastro. Qualcuno ha detto che fu Adolfo Ghisolfi a colpire con una pietra la bomba e a farla esplodere. La cosa tuttavia non è certa, erano in sette attorno ad Antonio Flaviano e tutti, come abbiamo detto, bruciavano di curiosità.

Alle 17,45, improvvisa e lacerante l'esplosione, seguita dalle urla angosciose di raccapriccio dei bambini dilaniati. Accorrono i Padri francescani, primo fra tutti padre Valerio che collabora con padre Umile nella direzione della colonia. La scena è tremenda: sul prato giacciono i ragazzi che perdono sangue da numerose ferite.

Per caso nei paraggi si trova anche il brigadiere Astori, comandante della stazione dei carabinieri di Acceglio, che giunge rapidamente sul posto, seguito a breve distanza dai carabinieri e dalle guardie di finanza del vicino posto di confine. Si approntano due «jeeps» con coperte e cuscini e i ragazzi vengono trasportati con ogni cautela ad Acceglio. Il dottor Venosa, medico condotto di Prazzo, si prodiga per le prime medicazioni, mentre si attendono le ambulanze dei vigili del fuoco e della Croce Rossa da Cuneo. Ma le autoambulanze si fanno attendere e quindi si decide di partire con mezzi di fortuna: due auto private, la macchina del dott. Venosa e quella dello stesso brigadiere Astori. La notizia, intanto, è già giunta a Cuneo e quando i feriti cominciano ad arrivare all'ospedale di Santa Croce, alle 19,45, sono attesi da tutti i sanitari: il direttore prof. Gaida, il chirurgo prof. Aressi, l'oculista prof Bocci e il medico di turno dott. Gallo.

«Una scena straziante — dirà poi il prof. Bocci, — sembrava veramente d'essere tornati all'infausto periodo dei bombardamenti. Terribili, soprattutto, le urla dei bambini e il loro terrore»

«Erano maschere di sangue — aveva ferite in ogni parte del corpo», ci ha detto una suora. Il prof. Aressi ha sottoposto il Flaviano, che è in condizioni disperate, ad un intervento chirurgico durato circa un'ora.

Il povero ragazzo aveva l'intestino perforato in otto punti, la mano sinistra spappolata e il cranio in parte sconperchiato. Anche gli arti inferiori erano dilaniati fino all'osso. Gravissimo Cosimo Sperto, che ha perso un occhio e che in ogni caso rimarrà completamente cieco. Anche un altro dei ragazzi sarà colpito da cecità totale, mentre altri due rimarranno privi di un occhio.

La maggior parte delle schegge ha colpito i bambini al volto ed agli arti. I sanitari hanno svolto un'opera febbrile fino alle 23: a quell'ora si è saputo che la prognosi sono riservate per tutti e che anche l'Esposito è in pericolo di vita. Molti particolari si ignorano ancora: gli stessi Padri francescani non conoscono bene i ragazzi affidati da pochi giorni alle loro cure. All'ospedale sono giunti per aver notizie il prefetto, dottor Loré, e il vescovo mons. Tonetti; entrambi si sono soffermati presso i lettini dei piccoli feriti. Alcuni donatori di sangue sono pure accorsi per prestare la loro opera umanitaria.

Dalle prime indagini svolte dal brigadiere Astori sembra davvero che la disgrazia sia stata provocata da una piccola Oto, una bomba a mano italiana in dotazione all'esercito durante l'ultimo conflitto. Che si tratti di una bomba di questo tipo l'ha confermato anche il prof. Aressi: «Le schegge sono sorprendentemente piccole e molto sottili». Qualcuno, tuttavia, ha accennato alla possibilità che si tratti invece di una bomba di mortaio, soprattutto in base alle conseguenze. Ma non bisogna dimenticare che i bambini erano raccolti attorno all'ordigno e che uno di essi lo stringeva addirittura in mano.

Gino Apostolo

Ore di ansia a Genova tra i parenti dei feriti

Genova, 14 luglio.

(m.) *La notizia della sciagura accaduta ad Acceglio e nella quale sono rimasti coinvolti otto bimbi della colonia genovese «Riccardo Parodi», ha provocato in città profonda impressione. Tre dei feriti abitano a Genova: si tratta di Mario Remi di 11 anni, Giuseppe Fusto di 8 e di Cosimo Sperto di 7 anni; un quarto Giacomo Biancheri di 8 anni è invece di Ventimiglia.*

Cosimo Sperto è uno dei feriti più gravi: le sue condizioni stasera erano disperate; egli, tra l'altro, ha perso un occhio e anche se sopravviverà rimarrà cieco. Gli altri due genovesi e il ferito di Ventimiglia sono ricoverati con prognosi riservata. Stasera molte sono state le telefonate da parte dei genitori dei piccoli alla casa-madre dell'istituto «Riccardo Parodi». Tutti volevano avere notizie dei loro cari e molti si sono messi in viaggio verso Acceglio.

Getta il piccino dalla finestra perché non sa a chi affidarlo

Il piccolo è caduto su un cespuglio di fiori e si è salvato con ferite non gravi - La giovane madre, una sposata, aveva litigato con i genitori che non volevano tenere in casa la creatura

Il piccolo Franco tra le braccia di un'infermiera; a destra Pierina Guerrini (Telefoto)

(Dal nostro corrispondente)
Milano, 14 luglio.

Pierina Guerrini la giovane di 24 anni che ieri notte, a conclusione di un diverbio con la madre, ha gettato dalla finestra di un appartamentino al primo piano della stabile di via Bonghi 17 il figlio Franco nato 7 mesi fa da una relazione con un tedesco, è stata interrogata a lungo stamane dal giudice istruttore: la donna, tuttora trattenuta in stato di arresto in Questura, sarà trasferita domani al carcere di San Vittore e dovrà comparire davanti ai giudici per rispondere di tentato omicidio e lesioni gravi. Il piccolo Franco, ricoverato all'Ospedale dei bambini di via Castelvetro, è già stato dichiarato fuori pericolo: i medici gli hanno riscontrato la frattura del femore, di due costole e una profonda lacerazione alla nuca.

Pierina Guerrini ha raccontato piangendo la sua triste storia al magistrato che la interrogava. «Mia madre — ha detto — non avrebbe mai voluto che portassi a casa il mio bambino; ma in questi ultimi tempi, a causa del mio lavoro di propagandista di una ditta di alimentari, io non potevo più occuparmi di lui e non sapevo a chi lasciarlo. Così ieri sera verso le 20,30 mi sono recata dai miei genitori. Mio padre non era ancora rientrato e in casa in quel momento c'erano mia sorella Gabriella di 14 anni e mia madre. Quest'ultima, non appena mi ha visto, mi ha ingiunto di andarmene. Ho cercato di farle capire la mia disperata situazione ma non c'è stato verso di indurla a ragionare. Discutevamo da più di due ore quando Franco si è messo a piangere: i miei nervi non hanno più resistito. L'ho afferrato, mi sono avvicinata alla finestra, e senza rendermi conto di quello che stavo facendo l'ho gettato nel vuoto».

Questo racconto è la conclusione di una esasperante vicenda vissuta in questi ultimi anni dalla giovane donna: innamoratasi di un impiegato, quattro anni fa Pierina Guerrini ha dato alla luce una bimba. Marisa, che attualmente si trova ospite di un istituto religioso di Bergamo. Poco tempo dopo la giovane madre fu costretta ad abbandonare la sua casa, messa alla porta dalla madre Luigina Guerrini di 54 anni e dal padre Duco Guerrini di 56 anni, dipendente di una impresa edile. Due anni fa la donna conobbe un tedesco e nacque quindi al mondo il piccolo Franco. Appena nato il bimbo, il tedesco lasciò la giovane e non si fece più vedere.

Il piccolo Franco si è salvato perché è caduto su un cespuglio di ortensie sotto il quale in quel momento una gatta stava allattando i suoi piccoli.

g. m.

Morente un agricoltore urtato da una moto a Molare

(Dal nostro corrispondente)
Acqui, 14 luglio.

(p.) Stanotte un agricoltore è rimasto vittima di un grave incidente stradale avvenuto a Molare. Il diciottenne Teresio Pronzato, da Montaldo Bormida, che in moto percorreva la circonvallazione diretto ad Acqui, investiva l'agricoltore Bernardo Perrone di 66 anni residente a Molare in via Moschenì 4, che rimaneva ferito gravemente.

A Roma, di fronte al ministero delle Partecipazioni

Un gruppo di scioperanti danneggia auto in sosta

Roma, 14 luglio.

Vivaci tafferugli sono avvenuti nelle strade adiacenti via XX Settembre, dove si erano radunati circa 500 operai in sciopero, dipendenti delle aziende appaltatrici della Teti, della Sre, dell'Acea e addetti alle conduttore delle Romana Gas.

I dimostranti, organizzati dalla Camera del Lavoro, si erano recati di fronte alla sede del ministero delle Partecipazioni statali, dove una commissione doveva essere ricevuta dal sottosegretario. Ma nell'attesa il gruppo di manifestanti si è fatto sempre più rumoroso. Ad un certo momento alcuni dei più scalmanati si sono dati a compiere gesti vandalici. Una «600» in sosta è stata rovesciata e altre auto danneggiate.

Immediatamente il dirigente del commissariato di Castro Pretorio ha ordinato lo scioglimento della manifestazione. L'invito non veniva però accolto; allora gli agenti e i carabinieri si sono visti costretti a caricare i dimostranti e ad effettuare caroselli con la camionette.

Gli scioperanti, dispersi in un primo tempo, hanno poi tentato di raggiungere nuovamente il luogo da dove erano stati allontanati. Si sono avuti altri tafferugli, nel corso dei quali sono rimasti contusi un maresciallo ed un agente di P. S., un brigadiere dei carabinieri nonché un dimostrante. Sul posto sono giunti altri reparti di polizia ed in breve i dimostranti sono stati dispersi. La polizia ha operato due arresti per oltraggio e resistenza: sei persone sono state denunciate per adunata sediziosa.

Non si ritrova il cadavere del giovane annegato nel lago

(Nostro servizio particolare)
Mergozzo, 14 luglio.

(c.) Il cadavere del ventenne Pietro Battaglia, di Vanzone San Carlo (Valle Anzasca), scomparso nelle acque del lago ieri sera verso le 18, mentre prendeva un bagno in compagnia di tre amici, non è ancora stato rintracciato.

Inutili, per ora, sono risultate le ricerche condotte per l'intera giornata nel punto dello specchio di lago ove il giovane è scomparso.

Cita il ministero per il figlio feritosi nell'ora di ginnastica

Mentre eseguiva il salto, lo studente cadde sul pavimento sconnesso della palestra - Il professore di educazione fisica accusato di non aver voluto spostare il tappeto

(Nostro servizio particolare)
Roma, 14 luglio.

(r. s.) Il padre di uno studente di Palombara Sabina ha citato in giudizio il Ministero della Pubblica Istruzione, chiedendo un congruo risarcimento danni per un incidente occorso al figlio mentre eseguiva il salto in alto, durante la lezione di educazione fisica. Domenico Mercuri, padre dello studente di terza media Franco, accusa anche il professore di ginnastica quale corresponsabile dell'incidente, poiché — secondo la citazione — l'insegnante non volle spostare il tappeto come l'alunno desiderava.

L'11 maggio 1959, gli alunni della terza classe della scuola media «Alfredo Bucciante» di Palombara Sabina, effettuarono il tradizionale saggio di fine d'anno per ottenere il «brevetto atletico». Franco Mercuri, nell'eseguire il salto in alto senza pedana, alla presenza del professore di educazione fisica Di Cesare e della preside, professoressa Evelina Vano Olivetti, cadde sul pavimento sconnesso e riportò un grave trauma al ginocchio destro. «Chiesi al professore — sostiene il giovane — di spostare il tappeto verso sinistra, dopo aver superato il metro. Nonostante la mia richiesta, il professore non volle spostare il tappeto, che avrebbe potuto attutire il colpo».

Secondo quanto sostiene suo padre, il giovane Franco Mercuri non è mai riuscito a rimettersi completamente dall'incidente, nonostante le cure. Ora il giudice dovrà stabilire se nell'incidente vi sia responsabilità colposa da parte dei professori e, di conseguenza, dell'amministrazione, anche perché il locale adibito a palestra non possiede i requisiti per prevenire incidenti del genere.

Al vaglio le testimonianze per il delitto di Casteggio

(Dal nostro corrispondente)
Voghera, 14 luglio.

(g.) Gli inquirenti del delitto di Mornico Losana sono ancora in attesa della perizia ematologica, che dovrebbe giungere da un momento all'altro. Nemmeno oggi l'importante plico contenente i risultati della perizia eseguita dal prof. Sciaudone, dell'Istituto di Medicine Legale dell'Università di Napoli è pervenuto al giudice istruttore, dott. D'Ambrosio, il quale si è limitato stamane a fare il punto della situazione con il capitano Racioppo, comandante la compagnia carabinieri di Voghera.

Il magistrato e l'ufficiale si sono incontrati nell'ufficio del giudice istruttore, rimanendo a colloquio per un paio d'ore. Il dott. D'Ambrosio e il capitano Racioppo avrebbero esaminato il materiale raccolto a Vidigulfo e tutte le dichiarazioni delle persone interrogate nei tre giorni di permanenza del giudice istruttore in quella città.

Si ritiene che il dott. D'Ambrosio abbia incaricato il capitano Racioppo di svolgere altre indagini. Nessuna decisione verrà comunque presa dal dott D'Ambrosio prima di avere esaminato i risultati della perizia ematologica.

Una ragazza di sedici anni colpita da polio nel Saluzzese

Figlia di agricoltori di Manta - Non era vaccinata: il male le ha paralizzato le gambe

(Dal nostro corrispondente)
Saluzzo, 13 luglio.

(v. t.) Una ragazza di sedici anni, Felicita Lucia Ruatta, abitante a Manta, è stata colpita da una grave forma di poliomielite. La giovane non era stata vaccinata.

Felicita Ruatta appartiene ad una famiglia di contadini di modeste condizioni, che abitano in via Cross 15, in una cascina posta sulla collina tra Manta e Saluzzo. Il male si è manifestato l'altro ieri. Il medico di famiglia, dott. Bonavia, l'ha visitata e avendo riscontrato i sintomi della polio, ha ordinato il ricovero della ragazza all'ospedale «Amedeo di Savoia» di Torino.

La giovane è stata colpita a tutti e due gli arti inferiori, in misura grave ma non irreparabile.

Contemporaneamente al caso di Manta, a Savigliano una bimba è stata colpita da una forma di paralisi alla parte inferiore del corpo. La piccola si chiama Rinalia Sandrone, ha due anni, ed abita in via Sunigliana. Dapprima si è pensato che si trattasse di un caso di polio e la piccola è stata subito trasportata a Torino, sempre all'«Amedeo di Savoia». I sanitari di questo ospedale hanno però escluso con sicurezza che la piccola Rinalia sia stata colpita dalla poliomielite. I sintomi di paralisi sono dovuti ad una acuta forma reumatica.

Un altro caso a Ivrea

(Dal nostro corrispondente)
Ivrea, 14 luglio.

(z.) Un bimbo di due anni, residente ad Ivrea, è stato colpito ieri dalla polio.

Il piccolo, Virginio Beltrami, che abita con i genitori in via Monte Navale in un quartiere in costruzione, è stato colto da una forma di paralisi ad una gamba. Il medico, dopo aver accertato i sintomi del male, ha ordinato il ricovero del bimbo all'ospedale «Amedeo di Savoia» di Torino. Le sue condizioni non sono gravi.

Un aereo si capovolge nell'atterraggio sulla neve

Cuneo, 14 luglio.

Un aereo militare biposto del comando della brigata alpina Orobica, partito da Merano e diretto al rifugio Casati — fra i gruppi dell'Ortles e del Cevedale — ha capotato durante l'atterraggio, a causa di un vuoto d'aria. Dalla carlinga i soccorritori hanno estratto, feriti, due ufficiali, il maggiore Mario Garibaldi ed il capitano Armando Toledo.

Mentre il maggiore Garibaldi veniva trasferito con mezzi di fortuna all'ospedale di Bormio, il capitano Toledo, che per le sue condizioni era intrasportabile con gli stessi mezzi, ha potuto essere salvato grazie all'intervento di un elicottero della Guardia di Finanza che, partito da Intimiano presso Como, lo ha trasferito allo stesso nosocomio.

Dieci condanne al processo per lo scandalo dei notai

(Nostro servizio particolare)
Roma, 14 luglio.

(g.) Tutti condannati, in Tribunale, gli imputati per lo scandalo del concorso dei notai. Il 7 novembre '59 un maresciallo di guardia all'esterno del Palazzo degli esami, dove si svolgeva il concorso, fermò la signorina Valeria Menconi che si aggirava in atteggiamento sospetto. Mentre la conduceva verso il commissariato, la Menconi gettò nel Tevere la borsetta: recuperata, nel suo interno furono trovati 6 fogli intestati del ministero di Giustizia sui quali, con tre versioni diverse, era svolto il tema del concorso notarile.

Le indagini accertarono che il tema era stato svolto dal notaio Cesare Marini ed era destinato ai suoi fratelli Sergio, Ferdinando e Franco che stavano facendo l'esame. Il notaio ammise il reato ed accusò il funzionario del ministero della P.I. Giovanni Donati, sostenendo che questi gli aveva promesso di adoperarsi — dietro lauto compenso — a far giungere il tema ai fratelli, nell'aula d'esame.

Agli incontri con il Donati, secondo l'accusa, sarebbero stati presenti anche i carabinieri Francesco Sergi e Potito Anciello.

Cesare, Franco e Sergio Marini sono stati condannati ad un anno e sette mesi di reclusione e interdetti per un anno dai pubblici uffici.

Giovanni Donati è stato condannato ad un anno e otto mesi di reclusione. Potito Anciello e Francesco Sergi sono stati condannati a quattro mesi con la condizionale; sono stati assolti, per non aver commesso il fatto, dal reato di corruzione. Ferdinando Marini, Margherita Marini, Valeria Menconi e Maria Antonietta Fiordi sono stati condannati a tre mesi e assolti per insufficienza di prova dal reato di corruzione.

CUCIRINI CANTONI COATS S.p.A.
Sede in MILANO

Pagamento acconto dividendo esercizio 1961

Si avvertono i Signori Azionisti che, a partire dal giorno 17 p.v., sarà pagabile presso la Sede sociale, via Petrarca 20, Milano, un acconto del dividendo dell'esercizio 1961, in ragione di L. 158 per azione, contro presentazione della cedola n. 22.

IL CONSIGLIO DI AMMINISTRAZIONE

2 CROCIERE di LUSSO «CLIPPER LINE»
m/s "STELLA POLARIS"
1 alle Capitali Scandinave e Fiordi part. 16 Agosto
1 nel Mediterraneo (Lisbona, Tunisi, Beirut, Haifa, Atene, Costa Azzurra) part. 2 Settembre
INFORMAZIONI E PRENOTAZIONI PRESSO LE PRINCIPALI AGENZIE VIAGGI

IMPORTANTE COMPAGNIA INTERNAZIONALE
CERCA elementi attivi - età 30/45 anni introdotti presso: BAR - LATTERIE - RISTORANTI per il collocamento e la vendita di DISTRIBUTORI AUTOMATICI DI GELATI. Ai candidati si richiedono referenze controllabili e una cauzione di L. 500.000 vincolata. Saranno preferiti i possessori di auto. Scrivere precisando precedenti attività indirizzando a: EUROMATEN - Via Lanciani, 89 - ROMA

Balmoral CHRYSLER
CONDIZIONATORI D'ARIA CONVENZIONALI E TRASFERIBILI
IMPIANTI CENTRALIZZATI
Ing. G. GROSSO & C. PREZZI DA L. 155.000 IN SU
TORINO CORSO VENEZIA 54 A TEL. 263 559 296 927/37
AGENZIE NELLE PRINCIPALI CITTÀ (Vedi elenchi telefonici di categoria)

SI VENDE INDUSTRIA LATERIZI attrezzatissima
Essiccazione a tunnel - cottura a navetta, mezzi trasporto propri attrezzatura meccanizzata - produzione primaria blocchi per solai - Reparto modernissimo per prefabbricazione travetti in traliccio acciaio brevettata - produzione 70000 pz ogni 24 ore. L'industria è funzionante in piena efficienza. Località Piemonte - Ottimo affare. Cassetta 1486 T - S.I.P. - GENOVA

STANCHEZZA

piedi doloranti, sensibili, gonfi, brutanti e sudati? «Dr. Scholl's SALI DA BAGNO Superassorbenti» calmano, rinfrescano, ristorano, deodorano, usando biologicamente le cellule alle radici.
I funzionissimi prodotti Dr. Scholl's per il conforto dei piedi sono venduti nelle caratteristiche confezioni gialle contraddistinte dal marchio ovale azzurro Dr. Scholl's, presso farmacie, ortopedici, sanitari.
Dr Scholl's Sali da bagno

CRONACHE DELLO SPORT

L'asso francese porta a 10 minuti il suo vantaggio a due giorni dalla fine del Tour

Anquetil domina nella tappa a cronometro Gaul, secondo, supera Carlesi in classifica

Il lussemburghese, incalzato nel finale dalla Maglia gialla partita 3' dopo di lui, si impegna a fondo e grazie all'abbuono toglie a Carlesi per soli 4" il posto d'onore in graduatoria - L'italiano, terzo al traguardo, era sofferente alla gamba sinistra ed ha forato tre volte - Massignan undicesimo a oltre 8 minuti dal vincitore

(Dal nostro inviato speciale)
Périgueux, 14 luglio.

Ha trionfato Anquetil, secondo si è classificato Charly Gaul, terzo è finito Carlesi. Jacques ha inflitto ai lussemburghese un distacco di 2'59", mentre il ritardo dell'italiano ascende a 3'37". Teniamo conto degli abbuoni e guardiamo subito alla graduatoria generale: il francese si è confermato maglia gialla, dietro di lui ora c'è Gaul, a 10'02" poi viene Carlesi a 10'06", quindi seguono nell'ordine Junkermann, Manzaneque e Massignan, gli unici a rimetterci le penne sono stati proprio i due tricolori di Covolo, ecco il piazzamento di ciascuno di loro in classifica.

Immaginatevi una giornata di autunno inoltrato, fredda di pioggia ed umida di nebbia, una stradina a curve continue che va su e giù per basse colline sepolte nel verde delle foreste, una fila ininterrotta di tifosi fradici d'acqua: in questo ambiente, dipinto nei colori un po' sbiaditi della malinconia, Anquetil ha tenuto fede alle promesse. Anquetil ha galoppato irresistibile per i 74 chilometri della tappa a cronometro da Bergerac a Périgueux, percorrendoli ad una media superiore ai 45 chilometri e mezzo all'ora. Jacques ha preso per ultimo il via, prima di lui era partito Gaul, la maglia gialla si è buttata alla disperata, nell'intento di acciuffare il rivale.

Il duello è sembrato risolversi ad una decina di chilometri dal traguardo, quando Anquetil è giunto nella scia del lussemburghese, ma d'un tratto, Jacques si è fermato per un guasto alla ruota libera e per una contemporanea foratura: il francese non ha perso tempo, ha acciuffato la bicicletta di riserva ed ha continuato la corsa. Ha ripreso Gaul, quasi sotto lo striscione d'arrivo, il lussemburghese però ha avuto un guizzo selezionatore e non si è lasciato superare: ebbene questo guizzo e l'ardore della lotta impegnata testa a testa con la Maglia gialla sono serviti a Charly per risalire d'un posto in classifica generale, proprio ai danni di un Carlesi particolarmente sfortunato.

Il toscano, infatti, dopo aver preso l'avvio in non brillanti condizioni fisiche per un tormentoso dolore alla gamba sinistra, si stava ripiendendo molto bene allorché ha subito un serio sgambetto da parte della sorte. Aveva già bucato una volta al ventesimo chilometro ed era passato in settima posizione a metà gara. Trovato il ritmo giusto, Guido era impegnato in un'azione fluida ed efficace che avrebbe probabilmente raggiunto ottimi risultati, quando forava una seconda volta, intorno al sessantesimo chilometro. Riparava, risaliva in sella, ripartiva: due chilometri soltanto e gli capitava la foratura numero tre. Per Carlesi, il colpo era duro. Proseguiva con ostinazione e con coraggio, riusciva a piazzarsi terzo al traguardo, ma il suo tempo non gli permetteva purtroppo di conservare il secondo posto nella classifica generale, glielo soffiava il lussemburghese per 4" e l'intera faccenda quasi sapeva di presa in giro, dopo tanta fatica. A toscano restava l'amara soddisfazione di vedere «compensata» la sua malasorte dalla giuria che gli ha assegnato il premio per il corridore più sfortunato.

Massignan ha confermato la sua conganita debolezza nelle prove contro il tempo, classificandosi undicesimo a 8'09" da Anquetil. Il veneto nella graduatoria generale, era quinto ed è scivolato di una posizione mentre per Carlesi estate la possibilità o di una vittoria di tappa o di un secondo posto, i cui abbuoni gli permetterebbero di superar di nuovo Gaul. Per Massignan le speranze in un miglioramento sono da considerarsi nulle: resta è e sesto risulterà dopodumani a Parigi.

Gaul stringe i freni dopo l'arrivo: ha evitato, impegnandosi a fondo, di farsi raggiungere nel finale dalla maglia gialla Anquetil che si scorge alla sua spalle (Telef.)

Carlesi però non si assegna: restano due tappe, domani è in programma la Périgueux-Tours di 309 chilometri, domenica si gareggia sui 252 chilometri della Tours-Parigi. Se per Anquetil saranno due tappe di meritata passeggiata trionfale, per Carlesi si tratta di due occasioni buone per tirarsi su le maniche. Deve arrivare con il gruppo di testa e deve battersi nelle due volate. O primo, o secondo: se il colpo gli riesce, supera Gaul e si installa di nuovo alle spalle di Anquetil. Val la pena di tentare, che la gamba gli faccia male oppure no.

Gigi Boccacini

Ordine d'arrivo: 1. Anquetil 74 chilometri e mezzo in 1 ora 42'32" alla media di chilometri 45,588 (tempo con l'abbuono 1 ora 41'32"); 2. Gaul a 2'59" (tempo con l'abbuono 1 ora 45'01"); 3. Carlesi a 3'37"; 4. Junkermann a 3'41"; 5. Gainche a 3'47"; 6. Mastrotto a 4'36"; 7. Perez-Frances a 5'19"; 8. Thielin a 5'23"; 9. Graf a 5'54"; 10. Planckert a 5'59"; 11. Massignan a 6'09".

Classifica generale: 1. Anquetil in 100 ore 54'47"; 2. Gaul a 10'02"; 3. Carlesi a 10'06"; 4. Junkermann a 13'35"; 5. Manzaneque a 14'13"; 6. Massignan a 18'29"; 7. Perez-Frances a 18'37"; 8. Dotto a 19'30".

Oggi e domani a Mosca

Urss - Stati Uniti di atletica leggera

(Nostro servizio particolare)
Mosca, 14 luglio.

In un periodo che vede Mosca al centro di manifestazioni internazionali di rilievo, come il festival cinematografico, gli sportivi della capitale sovietica potranno anche assistere ad una serie di gare interessanti: domani e domenica infatti, sulle piste e sulle pedane dello stadio Lenin, le rappresentative di atletica leggera (maschile e femminile) russa ed americana si batteranno in un nuovo capitolo del loro duello che dura da anni e che ha vissuto l'ultima emozionante fase nell'autunno scorso ai Giochi olimpici di Roma.

La recentissima programmazione in un locale del centro di Mosca del grandioso documentario italiano a colori «La grande Olimpiade» ha contribuito ad aumentare l'attesa per l'incontro fra le due «grandi» dell'atletica leggera mondiale. Gli sportivi sperano di rivivere alcune delle fasi palpitanti dei Giochi romani in quanto molti dei protagonisti di allora saranno presenti allo stadio Lenin.

Tutte le competizioni vantano motivi di grande interesse, ma alcune spiccano in modo particolare. Fra queste il salto in alto maschile con il duello fra il neo-primatista mondiale Valery Brumel (metri 2,23) ed il negro americano John Thomas (m. 2,228) duello nel quale potrebbe inserirsi l'altro sovietico Schavlakadze, vincitore a sorpresa del titolo olimpico con metri 2,16.

Due assi in gara anche nel salto in lungo: l'armeno Igor Ter-Ovanesian, primatista europeo con m. 8,185, ed il negro statunitense Ralph Boston, campione olimpionico e recordman mondiale (m. 8,24). I due atleti hanno condotto un appassionante duello a distanza nella prima parte della stagione ed ora si troveranno di fronte per la prima volta dopo le Olimpiadi.

Per la squadra americana, l'incontro di Mosca è il primo di un programma assai impegnativo. La selezione statunitense affronterà infatti la Germania a Stoccarda (18-19 luglio), la Gran Bretagna a Londra (21-22 luglio) e la Polonia a Varsavia (29-30 luglio).

p. r.

Incerto il Tour dell'Avvenire

Gabica si avvicina a De Rosso dopo la tappa a cronometro

Limoges, 14 luglio.

(g. p.) Guido De Rosso ha conservato la sua maglia gialla al termine della tappa a cronometro Limoges-Limoges di 42 chilometri, ma la vittoria finale nel Tour dell'Avvenire è ben lontana dall'essere garantita. La gara contro il tempo, vinta dallo svizzero Jaisli davanti all'inglese Ramsbottom e al connazionale Maurer, ha permesso infatti allo spagnolo Gabica, classificatosi settimo, di riguadagnare quasi metà del suo distacco da De Rosso. Il margine di sicurezza fra la maglia gialla, piazzatosi undicesimo ad 1'36" dal vincitore, ed il suo rivale è infatti ridotto a 58" appena.

Classifica della tappa a cronometro: 1. Jaisli (Svizzera), 42 km. in 1 ora 4'58"; 2. Ramsbottom (G. B.) a 25"; 3. Maurer (Svizz.) a 31"; 7. Gabica. (Sp.) a 48"; 11. De Rosso (It.) a 1'36".

Classifica generale: 1. De Rosso in 50 ore 34'16"; 2. Gabica a 38"; 3. Kunde a 11'03"; 4. Van D'Huynslager a 13'10"; 5. Cauvet a 13'43".

La "donna ideale,, sarà scelta stasera a Riccione fra 16 aspiranti

Sono tutte molto giovani - Nella prova di cultura generale non hanno convinto - Oggi esame di cucina

(Dal nostro inviato speciale)
Riccione, 14 luglio.

Il grappolo da cui sarà scelta domani la «Donna Ideale 1961» si è un po' infoltito oggi, ma non quanto si sperava, dato lo sciopero ferroviario che ha scoraggiato le regioni più lontane come la Sicilia e la Calabria. La Sardegna, quest'anno, non ha partecipato affatto perché una sarda, o è proclamata senz'altro donna ideale o rischia di non trovare più marito, come su questo concorso fosse un esame definitivo, mentre non va al di là di una distrazione balneare. In totale partecipano: Anna Maria Cortesi di Forlì; Alba Vedovato di Roma, nata a Rodi; Paola Casadei di Roma; Miriam Sangalli di Lodi; Orietta Galimberti di Reggio Emilia; Attilia Marchi di Rimini; Titania Tirelli di Reggio Emilia; Liliana Lodi di Reggio Emilia; Marisa Novo in Manzella, abitante ad Asti ma nata a Torino; Franca Cervi di Reggio Emilia; Fiammetta Minardi di Fano; Ivana Cervi di Reggio Emilia; Emilia Estori di Loano; Grazia Panichi di Genova; Floriana Pantieri di Forlì; Vittoria Corradi di Cesena.

Diamo, sia pur brevemente ma per onore di giustizia, gli estremi caratteristici di quelle che non abbiamo descritto ieri perché assenti nell'ordine con cui le abbiamo incontrate: Fiammetta Minardi di Fano è brunissima, studia magistrali, ha un fidanzato in vista; Vittoria Corradi di Cesena, bionda quasi autentica (dice lei «Così e così») è impiegata in uno studio fotografico e per il momento non domanda altro alla vita, il che significa che non ha pretese, dote notevole per una donna ideale; Grazia Panichi di Genova, bruna, capelli corti, pettinati a colpo di vento, è fidanzata, disegna disegno; è nervosissima, ma si controllarsi; Paola Casadei di Roma, castana, studia lingue, non ha nient'altro da fare ed è soddisfatta di ciò, coicché non ha fretta di avere molto da fare sposandosi; teme anche di essere una moglie troppo ideale per il suo carattere eccessivamente portato alla dolcezza; Franca Cervi di Reggio Emilia, bionda, è sposata ed ha una bambina di dodici anni: è specialista in tagliatelle e nei cuori polli di allevamento, che trova migliori degli altri: sono più «civili», in un certo qual senso «polli ideali»; Attilia Marchi di Rimini, bruna e hostess per il momento di terraferma: si presume, se non insuperabile, eccellentissima nel preparare sughi per la pastasciutta; Ivana Cervi di Reggio Emilia, bruna è l'unica, se non erriamo, a dichiararsi soltanto casalinga e trova questo titolo sufficientemente ideale; Anna Maria Cortesi di Forlì è pelliccíaia, bruna, fidanzata da sei mesi, adora la pittura; Floriana Pantieri di Forlì, bruna, adora anche lei la pittura, dipinge su ceramica e a sentirla non ha altre ambizioni. Alba Vedovato nata a Rodi, studia ragioneria, suona il pianoforte, sa il greco, è facilmente emozionabile, sa cucinare quasi benissimo d'estate, quando sua madre non può.

La giuria ha passato oggi in rassegna tutte le candidate per un esame di «cultura generale ed economia domestica», secondo il programma, ma in pratica guardandosi bene dall'insistere su tutti e due i temi. La cultura generale, oltre a un naufragio sul mare dei presidenti delle Camere, non se l'è cavata neppure con il luogo di nascita di Giuseppe Verdi. Quanto all'economia domestica, è tutto ancora da imparare. Si è ripiegato dunque sulle domande generiche concernenti soprattutto il carattere: e ne è risultato che quasi nessuna si interessa di politica, che l'uomo adultero deve essere condannato con la stessa severità della donna adultera: che non è necessario per la felicità reciproca leggere molto; che l'uomo deve essere leggermente superiore alla donna, ma soltanto «leggermente» perché ciò quando si litiga permetta a lei di arrendersi senza umiliarsi troppo; che le bugie, purché limitate allo stretto necessario, tengono in piedi la casa e l'amore, che nei momenti di crisi economica bisogna sacrificarsi, ma è l'uomo che deve dare l'esempio, che i bambini vanno educati con le buone maniere, non escluse le scolacciate, le quali cioè vanno inflitte senza collera. Variano i pareri sulla convenienza di sposare oppure no uno straniero; in ogni caso mai un negro «perché non è un colore allegro»

Domani esame di cucina e verdetto.

Antonio Antonucci

Collocatore truffava l'ufficio con 30 disoccupati inesistenti

Scoperto, espatriò in Francia - Il Tribunale lo ha condannato anche per peculato e falso a sei anni

(Dal nostro corrispondente)
Novara, 14 luglio.

(g. b.) L'ex-collocatore di Suno Mario Boselli di 38 anni, da Cavaglio d'Agogna, è stato condannato oggi dal Tribunale penale a sei anni e due mesi di reclusione per peculato continuato, falso e truffa.

Comparso davanti ai giudici in stato d'arresto, il Boselli ha ammesso di essersi appropriato di 88 mila lire che costituivano il «fondo» dell'ufficio, falsificando il libretto bancario di deposito.

Per quanto concerne l'appropriazione indebita di altre 883 mila lire l'imputato, pur ammettendo il fatto, ha negato che fosse una somma così elevata. Ha spiegato, comunque, come gli era facile venire in possesso del denaro facendo figurare disoccupati, per periodi superiori a quelli reali, una trentina di operai che già beneficiavano del sussidio.

I fatti risalgono a quattro anni fa e, una volta scoperto, il Boselli espatriò clandestinamente in Francia. Tornato in Italia, si stabilì ad Ivrea, dove due mesi fa venne arrestato e denunciato per espatrio clandestino, falso in documenti attestanti la propria identità ed usurpazione di titoli. Per tali reati è in attesa di processo.

Della pena inflittagli, due anni sono stati condonati, ma per questa (non si avrebbe diritto non essendosi costituito entro il termine di quattro mesi) il P.M. ha interposto appello.

Le dimissioni del Sindaco discusse stasera a Trino V.

(Dal nostro corrispondente)
Vercelli, 14 luglio.

(v. s.) Nella seduta di domani sera il Consiglio comunale di Trino Vercellese si occuperà delle dimissioni del sindaco, cav. Piero Massini, e della nomina del suo successore. Il cav. Massini aveva comunicato la sua decisione alla Giunta ed ai partiti che compongono la maggioranza democratica del comune di Trino fin dal mese scorso, in seguito alla condanna pronunciata dal tribunale di Vercelli il 20 giugno nella causa per i fatti pre-elettorali avvenuti a Trino nell'ottobre scorso, e addolorato per gli ingiusti attacchi cui è stato fatto segno dai socialcomunisti.

Nel caso che il cav. Massini mantenga le dimissioni, il Consiglio comunale procederà alla nomina del successore. I partiti della convergenza democratica si sono già accordati sul nominativo del nuovo sindaco. Se non interverranno mutamenti all'ultimo momento, il nuovo sindaco dovrà essere il maestro Mario Lavezza, appartenente alla dc ed attuale assessore alla Pubblica Istruzione. Il maestro Sergio Ronco, del psdi, che ha retto la amministrazione comunale di Trino dal giorno della sospensione del cav. Massini, resterà ancora vice-sindaco.

Oggi ad Aintree la quinta prova del campionato mondiale automobilistico

Le doti del giovane pilota italiano Baghetti all'esame dei campioni nel G. P. d'Inghilterra

Il ventiseienne milanese ha già ottenuto un grande successo a Reims con la Ferrari - A Stirling Moss il miglior tempo nelle prove di ieri

L'automobilismo agonistico ha avuto in Italia un improvviso risveglio di interesse, e forse di popolarità, grazie all'inattesa apparizione di un giovane pilota — Giancarlo Baghetti — che molto per merito suo e un po' la forza di circostanze favorevoli, ha vinto due domeniche or sono il Gran Premio di Francia sul difficile circuito di Reims.

Baghetti era stato prescelto all'inizio dell'anno tra una ristretta rosa di candidati, per guidare in corsa la macchina messa a disposizione dalla Casa Ferrari proprio allo scopo di trovare, tra i molti giovani dotati che si dedicano all'automobilismo, qualcuno in grado di assicurare la continuità di una tradizione tutta italiana: da Nazzaro a Lancia, da Nuvolari a Varzi, a Fagioli, a Farina, ad Ascari, si sono succedute infatti generazioni di grandi campioni del volante che hanno onorato lo sport.

Negli ultimi anni, ma forse un gradino più basso, c'erano ancora stati Castellotti e Musso, entrambi caduti sulle piste; poi il vuoto. Anche perché, a parere di alcuni, non si riusciva a dare la possibilità a qualche ragazzo promettente, di gareggiare su macchine modernissime, preparate da una Casa costruttrice e con l'assistenza di questa.

Probabilmente la teoria era giusta, dal momento che alla iniziativa di Enzo Ferrari ha fatto immediato riscontro lo sbocciare di un pilota come Baghetti, la cui ascesa nei valori sportivi è stata così rapida da lasciare sbalorditi.

Specialmente nella corsa di Reims, il ventiseienne corridore milanese — fino all'anno scorso semplice pilota «gentleman» di vetture da gran turismo e junior — ha impressionato per il modo con cui ha soffiato proprio sul traguardo la vittoria a un ben più esperto e smaliziato pilota straniero. Da quel giorno, forse un po' affrettatamente, Baghetti è diventato per gli appassionati e per i critici di sport automobilistico un campione, il campione che mancava all'Italia.

Ma campione lo è davvero? E' difficile dirlo adesso, se si vuol ragionare serenamente, senza lasciarsi prendere la mano dalla retorica. L'esaltazione dei meriti sportivi è giusta se contenuta in una misura umana; può rivelarsi pericolosa in caso contrario. Pare che Baghetti sia un ragazzo tranquillo, refrattario ai fumi della celebrità: è augurabile, come corazza alle inevitabili delusioni che la carriera del pilota d'auto può riservare. Se Baghetti vale quanto i grandi assi del passato, ce ne darà tutte le prove che vuole con il tempo, dopo aver imparato alla dura scuola dei circuiti tante esperienze che ancora non può possedere.

Intanto, tutti gli sguardi sono appuntati sul giovanotto che oggi affronterà il Gran Premio d'Inghilterra, gara valevole per il campionato mondiale e che si disputerà sul circuito di Aintree, presso Liverpool. Baghetti ha ancora a disposizione la Ferrari, pur non facendo parte della squadra ufficiale, composta come sempre dal tedesco Von Trips e dagli americani Richie Ginther e Phil Hill; quest'ultima è attualmente al comando della classifica mondiale, seguito da presso dai compagni di marca e dall'asso inglese Stirling Moss.

Nelle quattro prove di campionato finora disputate, la Ferrari ne ha vinte tre (l'ultima, appunto per merito di Giancarlo Baghetti), contro una sola della inglese Lotus (Moss a Montecarlo). La macchina italiana studiata per la nuova formula 1 entrata in vigore quest'anno (motori da cilindrata 1500 cmc e peso della vettura non inferiore ai 450 chili) si è dunque dimostrata finora largamente superiore, specie su quei tracciati in cui si richiede una grande potenza di motore. Il circuito di Aintree non appartiene comunque a questa categoria, essendo abbastanza movimentato e interrotto da frequenti curve, per cui le velocità medie sul giro non arrivano a 150 chilometri orari.

Proprio su questo fatto puntano costruttori e piloti inglesi per tentar di sovvertire il pronostico favorevole alle macchine italiane. La Lotus, la Cooper, le B.R.M. hanno tutte il medesimo motore Coventry Climax, sensibilmente inferiore in fatto di potenza a quello della Ferrari (la Casa britannica ne ha uno nuovo in preparazione, che tuttavia non è ancora pronto), ma sono efficientissime per quanto si riferisce alle doti di maneggevolezza e stabilità. Ed è proprio su questo fattore, unitamente alla grande classe di un Moss, di un Brabham, di un Surtees, di un Clark, eccetera, che gli inglesi contano per alimentare le speranze di una vittoria in casa loro. Né minori aspirazioni nutrono gli uomini della tedesca Porsche, che hanno nello svedese Joachim Bonnier una tra le migliori «guide» del mondo.

Infine esiste la grossa, e fino a ieri imprevista, incognita della nuova rivoluzionaria macchina inglese Ferguson (costruita dal notissimo «re dei trattori») che nelle prove di ieri, svoltesi sotto una pioggia battente, ha realizzato una prestazione sensazionale. Va bene che al volante c'era Stirling Moss, ma quando si distanzia di cinque secondi al giro un Phil Hill, significa che la manopola di Ferguson, la cui più interessante soluzione tecnica è costituita dalle quattro ruote motrici, va forte davvero, o almeno più forte delle altre sull'asfalto bagnato.

Sempre nell'ultima giornata di allenamenti, Baghetti ha dimostrato una certa preoccupazione per la scivolosità della pista, tanto da ottenere un tempo non che mediocre. In fondo, meglio così. Non chiedere troppo al ragazzo ci sembra il divisamento più saggio, per il suo bene e nel suo interesse.

Il circuito di Aintree ha lo sviluppo di 4849 metri; dovrà essere percorso 75 volte per complessivi chilometri 363. Il record sulla distanza appartiene a Brabham su Cooper 2500 alla media di 144,619; quello sul giro a Moss e Mac Laren con 148,586 orari.

Ferruccio Bernabò

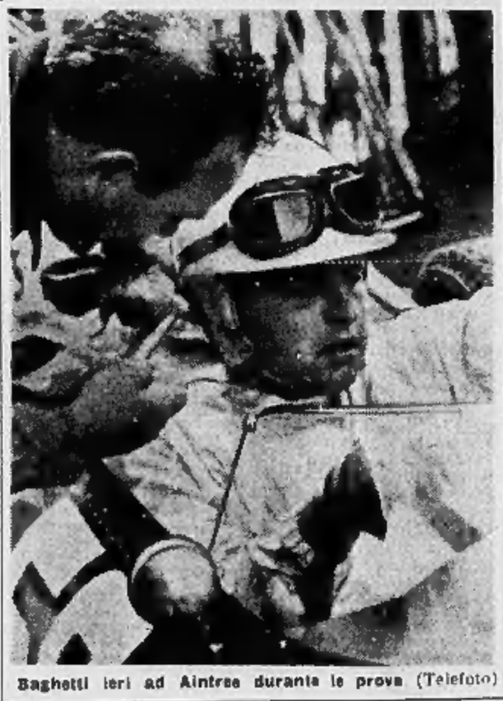

Baghetti ieri ad Aintree durante le prove (Telefoto)

L'italiano Salvatore Morale ha vinto ieri la gara delle 220 yarde natacolli ai campionati d'Inghilterra; Morale ha segnato il tempo di 28"9, seguito da Dave Prince (Australia) in 24"3 e Burger (Sud Africa) in 24"4.

Il primato europeo dei 200 m.s.l. è stato migliorato ieri in Svezia dalla nuotatrice Jane Cederquist in 2'38"4.

Allenamento a Torino degli schermitori russi

E' giunta intanto la squadra giapponese - Attesi entro oggi tutti gli iscritti alle prove di fioretto

I campionati mondiali di scherma avranno inizio alle 9 di lunedì prossimo, sulle dieci pedane del Palazzo dello Sport di Torino, con la eliminatorie del fioretto maschile individuale. Lo sciopero ferroviario ha rallentato il ritmo degli arrivi: ai russi e agli ungheresi, giunti nella nostra città fin da giovedì si sono aggiunti ieri solo i giapponesi. La selezione nipponica, guidata dal capitano Kusumu Yamashita, comprende nove atleti tra i quali due ragazze. Nella giornata di oggi, comunque, sono attese le squadre di fioretto di tutte le nazioni iscritte ai campionati.

I magiari e i giapponesi inizieranno oggi gli allenamenti rispettivamente nella palestra Michelin ed in quella del Cus Torino; i russi invece hanno preferito cominciare ieri, allenandosi lungamente nella palestra Libertas. La squadra sovietica di fioretto, ottenuta attraverso le due selezioni di Leningrado e di Mosca, è la grande favorita del torneo sia in campo maschile che in quello femminile. Quasi certa la vittoria degli atleti russi nella prova collettiva, molto probabile nell'individuale.

La motivazione delle sanzioni per il Bari, Tagnin e Vieri

Milano, 14 luglio.

La Commissione giudicante della Lega Calcio ha reso nota la motivazione della sentenza relativa al procedimento nei confronti del Bari, del giocatore Tagnin e del socio Michele Minzenni della stesso sodalizio, nonché a carico dei giocatori Lo Buono (Lazio), Matteucci (Spal) e Vieri (Torino), a proposito dei tentativi di corruzione intesi a modificare a favore del Bari alcune gare del campionato di Serie A, testé conclusosi. Come è noto, per effetto delle sanzioni relative, il Bari inizierà il prossimo campionato di B con 10 punti di penalizzazione. Tagnin è stato squalificato sino al 31-12-1963, Lo Buono, Matteucci e Vieri squalificati sino al 30 settembre 1961.

Secondo la motivazione, di ben quindici fogli dattiloscritti, Vieri e Matteucci sono stati puniti per avere omesso di denunciare in tempo utile, pur non accettando le proposte, due tentativi di corruzione tendenti a falsare i risultati delle gare Torino-Atalanta e Spal-Roma, cui il Bari era indirettamente interessato. La responsabilità del Bari per la partita con la Lazio (attraverso il proprio socio Minzenzi ed il giocatore Tagnin) e più precisa, nonostante un ripensamento in extremis. Dice in merito la sentenza: «E' risultato, in termini di assoluta certezza, che il Minzenzi, ebbe a proporre telefonicamente al giocatore Primi Maurilio di compiere, con altri giocatori della S. S. Lazio, atti diretti ad alterare svolgimento e risultato della gara S. S. Lazio-Bari F. C. Peraltro, mentre il Primi avrebbe dovuto confermare l'accordo a ventiquattr'ore di distanza, lo stesso Tagnin ha provveduto, circa un'ora più tardi a recedere dalla proposta avanzata».

Pietrangeli e il doppio azzurro battuti nel torneo di Venezia

Preoccupante sconfitta dei tennisti italiani di Coppa Davis alla vigilia dell'incontro con la Francia

(Nostro servizio particolare)
Venezia, 14 luglio.

Giornata negativa per i tennisti azzurri impegnati nel torneo internazionale di Venezia. Pietrangeli è stato sconfitto nella semifinale del singolare maschile dallo spagnolo Santana; nella semifinale del doppio, valevole per le Targhe Volpi, la coppia italiana composta da Pietrangeli e da Sirola è stata sconfitta in quattro frazioni da quella Australia II formata da Hewitt e da Stolle; infine, nella semifinale del singolare femminile, la Pericoli è stata nettamente superata dalla sudafricana Reynolds.

La delusione in campo italiano è ancora più cocente se si considera come manchino pochi giorni al confronto di Coppa Davis con la Francia, confronto che si presenta quanto mai arduo, stando alle forme attuali degli azzurri.

Pietrangeli, opposto a Santana che l'aveva battuto nella finale dei campionati internazionali di Francia a Parigi, ha avuto un buon inizio e si è portato in vantaggio per 4 a 2, avendo il servizio a disposizione. Ma a questo punto l'azzurro si è disunito, ha incominciato a peccare sul piano della regolarità e si è fatto togliere l'iniziativa dall'avversario, molto più mobile di lui. Nella seconda frazione, in svantaggio per 2 a 5 e 0 a 30 (serviva lo spagnolo), Pietrangeli ha avuto una improvvisa impennata che gli ha permesso di ridurre le distanze, portandosi a 4 a 5. Ma Santana, fiutato il pericolo, con una serie di attacchi ben congegnati per la felice scelta di tempo, ha messo al sicuro il clamoroso successo. Domenica Santana incontrerà in finale il vincitore della seconda semifinale che si svolgerà domani e che vedrà alle prese Gardini contro il brasiliano Barnes.

g. bell.

I risultati: Targhe Volpi (semifinale): Australia II (Hewitt-Stolle) b. Italia I (Pietrangeli-Sirola) 3-6, 8-3, 6-2, 6-2.

Singolare maschile (semifinali): Santana b. Pietrangeli 7-5, 6-4. Singolare femminile (semifinali): Ramirez b. Schuurmann 8-1, 4-6, 6-2; Reynolds b. Pericoli 6-1, 6-1.

Il trottatore Tornese in gara nell'«International» a N. York

New York, 14 luglio.

(r.e.) Settima gara americana del miglior trottatore italiano, il nove anni Tornese, questa sera sulla pista del Roosevelt Raceway, a Westbury, circa cinquanta chilometri da New York. Si corre la terza edizione del «International Trot» dotato di 50 mila dollari di premio sulla distanza di un miglio ed un quarto, pari a 2414 metri.

Tre europei contro tre americani nella corsa di stasera alle 22, corrispondenti alle quattro di domattina ora italiana. L'allevamento del vecchio continente sarà rappresentato, oltre che da Tornese, dalle francesi Kracovie (la vincitrice del gran Premio della Lotteria dello scorso aprile a Napoli) e da La Charmeuse. Gli americani avranno in corsa Su Mac Lad, Merry Duke e Tie Silk, quest'ultimo in rappresentanza di una scuderia canadese.

Proposta la proroga di un anno ai tassi di favore

Alla Camera il disegno di legge sui crediti alle piccole industrie

Il totale dei finanziamenti, fino al marzo '61, è stato di 213 miliardi - Ancora giacenti domande per 209 miliardi, mentre è previsto un contributo dello Stato su un massimo di 180-190 miliardi

(Nostro servizio particolare)

Roma, 14 luglio.

La Camera ha oggi iniziato l'esame del disegno di legge che proroga di un anno i benefici creditizi alla piccola e media industria. In base a tali benefici è garantito l'accesso a tassi di favore al credito a medio termine per il finanziamento degli investimenti in impianti fissi e di una parte del capitale da destinare all'acquisto delle scorte. Il termine per la presentazione delle domande è portato al 30 giugno 1962, quello per la stipulazione dei contratti di mutuo al 31 dicembre 1962.

Illustrando il significato della legge, il relatore di maggioranza Dosi (dc) osserva che, sia pure in via di ipotesi, si può calcolare che su un totale di 1333 miliardi investiti nell'industria durante il 1960, almeno 200 sono stati investiti da medi e piccoli operatori che si sono avvalsi delle agevolazioni creditizie.

Il relatore, dopo avere osservato che il credito è l'unica fonte di provvista dei capitali per la media e piccola industria, precisa che oggi per media e piccola industria s'intende, secondo il Cir, nell'Italia centro-settentrionale, quell'industria che abbia un capitale investito non eccedente il miliardo e mezzo di lire ed una occupazione non superiore alle 500 unità; nell'Italia meridionale e insulare e comunque nella zona di competenza della Cassa per il Mezzogiorno quell'industria che abbia un capitale investito non eccedente i 6 miliardi di lire e una occupazione non superiore alle 500 unità. Queste definizioni — osserva il relatore — dovrebbero essere incluse nel disegno di legge.

Il totale dei finanziamenti è stato, fino al marzo 1961, di 213 miliardi, così ripartiti: 124 per iniziative localizzate nel Centro-Nord; 89 per iniziative localizzate nel Mezzogiorno e nelle isole. L'on. Dosi rileva quindi che oggi sono giacenti domande di finanziamento per 209 miliardi, mentre il disegno di legge permetterà di dare il contributo dello Stato su soli 180-190 miliardi. Occorrerebbe pertanto portare da uno a due anni la proroga della agevolazioni creditizie e raddoppiare l'impegno finanziario dello Stato.

I comunisti hanno presentato una relazione di minoranza in cui affermano che le piccole e medie industrie hanno usufruito del credito agevolato per un importo pari soltanto a un terzo del totale ed elencano una serie di grosse imprese che avrebbero ottenuto notevoli finanziamenti. Queste accuse sono state formulate in aula anche dal socialista Anderlini.

Il ministro Colombo ha dichiarato: «Escludo, e lo dimostrerò, che il ministero dell'Industria abbia violato il precetto legislativo nelle erogazioni dei contributi».

L'on. Anderlini ha appoggiato la richiesta comunista che l'erogazione dei fondi sia sottratta alle Banche, creando invece un'autorità centrale, o almeno stabilendo che le domande siano indirizzate direttamente al ministero dell'Industria. Dopo altri interventi la discussione è stata aggiornata.

La Camera ha anche concluso l'approvazione della legge che istituisce una quarta e una quinta sezione speciale della Corte dei Conti per i giudizi sui ricorsi in materia di pensioni di guerra. Nello stesso testo sono comprese disposizioni relative alla struttura della Corte dei Conti, che risulta adesso così formulata: presidente; presidenti di sezione e procuratore generale; consiglieri e vice-procuratori generali; primi referendari; referendari.

Altre norme approvate oggi riguardano l'attuazione delle disposizioni costituzionali sui procedimenti di accusa contro il presidente della Repubblica, il presidente del Consiglio, ed i ministri. Una parte di tali norme dovrà essere proposta con legge. Quelle approvate oggi comportano modifiche al regolamento interno delle assemblee parlamentari.

A tarda sera è cominciata la discussione generale sul bilancio del ministero della Giustizia.

f. d. l.

Aumenta la produzione di grano, pere e mele

Roma, 14 luglio.

La produzione di grano della campagna 1961 è stimata ufficialmente in circa 79 milioni di quintali, con un aumento del 15 per cento rispetto a quella accertata lo scorso anno. Tale incremento è frutto della notevolissima maggiorazione ottenuta nella resa media per ettaro, la quale risulta superiore di ben il 24 per cento rispetto a quella registrata nella campagna precedente. Questo aumento è valso non soltanto ad annullare le conseguenze della riduzione apportata alla superficie seminata a frumento (8 per cento) ma anche ad assicurare un raccolto più abbondante di quello del 1960.

Queste indicazioni — elaborate sulla base di quelle pervenute all'*Istat* — si riferiscono al raccolto fino al 20 giugno e possono quindi subire qualche variazione.

Previsioni ufficiali molto favorevoli vengono formulate anche per la produzione delle mele e delle pere, in aumento rispettivamente dell'11,8 e del 20,8 per cento nei confronti dell'annata scorsa. Il raccolto delle mele dovrebbe ammontare a circa 20 milioni e mezzo di quintali, contro 18.200 del 1960; quello delle pere a 7 milioni e mezzo di q. contro 6200.

Forse modificati i termini per i pagamenti nelle banche

Roma, 14 luglio.

In conformità con quanto già avvenuto in vari Paesi esteri, sarebbe allo studio anche in Italia, da parte dei dicasteri interessati, un disegno di legge inteso a prorogare al primo giorno feriale successivo i termini cui sono soggetti i pagamenti o comunque le attività di vario genere da svolgersi presso le banche nel giorno in cui esse restano chiuse.

Il doppio riposo settimanale per il personale dipendente provoca infatti varie difficoltà di ordine tecnico in conseguenza della loro chiusura nel giorno di sabato, che per altri settori economici è invece lavorativo.

Queste difficoltà dipendono dalle scadenze varie di termini in tale giorno e, principale tra di esse, è quella delle scadenze concernenti i titoli cambiari, sia dal punto di vista del pagamento, sia dal punto di vista di protesto.

Il problema non è nuovo, esso infatti ha dovuto essere affrontato anche in altri Paesi della Comunità europea, che hanno già adottato l'orario settimanale di cinque giorni. Così, in Francia la materia ha formato oggetto di disciplina legislativa fin dal 1937, nel senso che nessun pagamento su cambiali, assegni, eccetera, e così anche nessun protesto, può essere effettuato nei giorni di sabato e di lunedì, che vengono considerati ai pari di giorni festivi legali. Analoga disposizione è stata adottata nel Belgio nel corso del 1959.

All'alba di ieri, di fronte ad una tessitura di Coggiola

Un esaltato spara quattro fucilate per intimorire operai che non scioperano

Con una vecchia arma da guerra, lo sconosciuto si è appostato su una collina - Da trecento metri ha mirato contro il muro di cinta della fabbrica, mentre alcuni dipendenti entravano nello stabilimento - Nel Biellese è in corso un'agitazione dei tessili, proclamata dalla Cgil

(Dal nostro inviato speciale)

Coggiola, 14 luglio.

(t.) *Lo sciopero di quarantott'ore dei tessili del Biellese ha avuto questa mattina un inizio drammatico. Quattro colpi di fucile da guerra sono stati sparati contro la tessitura Bozzalla e Lesna di Coggiola, mentre da una particina laterale entravano alcuni operai che non avevano aderito allo sciopero. Le pallottole hanno colpito il muro di cinta dello stabilimento, e si ritiene che siano state sparate a scopo intimidatorio. E' tuttavia grave il pericolo corso dagli operai che hanno sentito vicino l'urto dei proiettili contro il muro.*

L'agitazione in corso nasce da alcune rivendicazioni poste tempo fa dalla Cgil agli industriali. A nome dei lavoratori l'organizzazione sindacale chiese un aumento del 60% sui salari, da assegnare come premio di produzione; la riduzione da 48 a 44 delle ore di lavoro settimanali, in modo da aver libero il pomeriggio del sabato, e naturalmente senza ripercussione sulle paghe; e infine parità di salari, a mansioni uguali, tra anziani e giovani.

Gli industriali respinsero le richieste, osservando che i salari erano regolati dal contratto nazionale di lavoro, che scadrà nel luglio dell'anno venturo, e che pertanto nessuna modifica poteva essere apportata ai patti in vigore. Soltanto in vista d'un nuovo contratto potevano essere intavolate delle trattative, ma per il momento era troppo presto. Sullo stesso concetto si basarono a loro volta la Cisl e la Uil, le quali si dissociarono dall'agitazione considerando inopportune delle richieste salariali di categoria, che invece devono esser trattate in sede nazionale.

Giovedì della settimana scorsa, ordinata dalla Cgil, fu attuata una prima giornata di sciopero per tutte le aziende tessili del Biellese. L'astensione dal lavoro ebbe uno svolgimento tranquillo, e la partecipazione fu del 75%.

Respinte nuove richieste di trattative, la Cgil ha ordinato uno sciopero di due giorni, dalle sei di questa mattina alle sei di domenica. Nei vari stabilimenti ieri non sono mancate pressioni per assicurare alla manifestazione il massimo dello sviluppo, e si è parlato d'istituire dei picchetti contro i crumiri.

Un esaltato — non può essere che tale — evidentemente è andato oltre. Questa mattina alle 5,45 alcuni operai che non avevano aderito allo sciopero stavano per entrare nello stabilimento Bozzalla e Lesna (per l'esattezza oggi hanno lavorato 87 su 430 che formano la maestranza). Il silenzio fu improvvisamente squarciato da una forte detonazione, seguita da altre a intervallo di pochi secondi. Qualcuno pensò che si trattasse di castagnole, ma quattro operai che stavano per varcare la soglia d'un cancelletto d'ingresso sentirono netto l'urto delle pallottole che si schiacciavano contro il muro, e balzarono a ripararsi.

Gli spari provenivano dal versante d'una collina a circa trecento metri dallo stabilimento, e si ritiene che l'arma sia un vecchio fucile Mauser cal. 8, l'arma micidiale usata dagli austriaci nell'altra guerra. E' verosimile che lo sparatore non si sia prefisso altro scopo che d'intimidire i compagni che non aderivano allo sciopero. Data la distanza, se avesse voluto colpire le persone non gli sarebbe stato difficile. Il pericolo corso da quei quattro operai è tuttavia notevole.

I carabinieri, inesplicabilmente avvertiti un'ora e mezzo dopo il fatto, compirono una battuta nella zona, ma senza esito. Le indagini sono state assunte dalla squadra di polizia giudiziaria, e nel corso della giornata parecchie persone sono state interrogate. Fra esse un operaio che in motocicletta percorreva la strada della collina: egli sentì gli spari a pochi metri e subito dopo un rumore di sassi smossi da un uomo in fuga, ma non potè vederlo.

In serata l'Unione Industriale ha comunicato che la media di scioperanti in tutto il Biellese è stata del 68,24 per cento. La percentuale è stata del 67,19 nella zona di Biella, del 66,2 in quella di Valle Mosso, del 71,5 in quella di Ponzone, e del 74,5 in Valsessera.

L'ingresso dello stabilimento di Coggiola che è stato fatto segno a colpi di fucile da parte di uno sconosciuto

I minatori della Val Chisone ieri hanno ripreso il lavoro

La «Talco-Grafite» aveva minacciato di ritirare l'offerta del premio di collaborazione - Saranno riviste le qualifiche dei dipendenti

(Dal nostro corrispondente)

Perosa Argentina, 14 luglio.

(m.) Oggi pomeriggio, i minatori della «Talco-Grafite Val Chisone» hanno deciso di sospendere l'agitazione e di riprendere il lavoro a ritmo normale, a partire dal turno delle 15,30.

La maestranza della «Talco-Grafite» hanno deciso di porre termine allo sciopero in seguito ad una presa di posizione della società. Con avvisi affissi all'ingresso delle miniere, la direzione aveva comunicato che se entro le ore 7 di domani i minatori non avessero ripreso il lavoro a ritmo normale, sarebbe stata ritirata l'offerta del premio di collaborazione di 25 mila lire e la Società avrebbe considerato nulle tutte le trattative precedenti.

La commissione interna e i sindacalisti della Cgil e della Cisl si sono subito riuniti per prendere in esame la nuova situazione. Dopo una vivace discussione, a cui hanno partecipato molti minatori si è deciso di riprendere il lavoro a ritmo normale con il turno delle 15,30 di oggi. Lo sciopero è stato sospeso anche perchè la direzione delle miniere si è impegnata a rivedere nei prossimi giorni le qualifiche di tutti i dipendenti e di aggiornarle secondo le loro richieste.

Salito a 434 miliardi nel '60 il fatturato della Finsider

Roma, 14 luglio.

L'Assemblea sociale della Finsider si è riunita oggi sotto la presidenza del prof. Manuelli presso la sede centrale del Banco di Roma.

La relazione del Consiglio di amministrazione mette in evidenza il favorevole andamento del 1960, anno in cui la produzione italiana di acciaio, con 8.229.000 tonn., ha raggiunto un nuovo primato, registrando, rispetto all'anno precedente, l'incremento più elevato tra tutti i paesi della Ceca (+21,7 per cento).

Particolarmente notevole è il livello raggiunto dal consumo che, con oltre 9 milioni di tonn. (corrispondenti a 183 Kg. pro-capite) ha registrato un aumento del 24,8 per cento rispetto al 1959.

Nel quadro di questa positiva situazione il Gruppo Finsider ha anch'esso registrato i massimi produttivi: 2,3 milioni di tonn. per la ghisa (+28,8 per cento rispetto al 1959), 4,4 milioni di tonn. per l'acciaio (+24 per cento), 3,6 milioni di tonn. per i laminati a caldo (+32 per cento). Il fatturato è così salito a 434,3 miliardi, di cui 390 riguardano il settore siderurgico.

Il 1960 ha visto inoltre l'avvio alla realizzazione del piano di sviluppo del gruppo inteso ad incrementare la produzione di acciaio a ciclo integrale che per il 1965 risulterà circa raddoppiata rispetto a quella attuale.

Nel campo organizzativo la relazione ricorda che si è proceduto ad una radicale modifica nella struttura del gruppo, con la fusione della società Ilva e Cornigliano e la creazione dell'Italsider.

Dal conto economico dell'intero Gruppo Finsider risulta che gli utili netti di bilancio hanno quasi raggiunto i 14,8 miliardi di lire, con un sensibile aumento sul 1959, nonostante lo stanziamento delle quote di ammortamento abbia superato di circa 10 miliardi quello del precedente esercizio.

Nel campo patrimoniale è da sottolineare come il valore lordo delle immobilizzazioni tecniche si avvicini ai 700 miliardi coperti per il 38,4 per cento (250 miliardi) da ammortamenti. Gli investimenti netti sono stati di 51,5 miliardi.

Borse economia e finanza

Le quotazioni a Torino

La settimana si è conclusa su un fondo più calmo. L'attività dei compratori si è limitata ad assorbire i realizzi; in apertura l'impressione generale è stata data dalla prevalenza dei realizzi, che hanno avuto maggior peso nella seconda metà della seduta. Il listino è stato compilato sui livelli minimi, con perdite non uniformi. Il dopoborsa si è stabilizzato dopo un primo accenno di riflessione.

Totali della giornata: *titoli di Stato per 7 milioni 500 mila lire o. n., obbligazioni per lire 35 milioni c. n., azioni per contanti n. 126.638.*

Genova, 14 luglio.

Chiusura odierna dei principali titoli azionari locali: Ind. Agricole 5690; Nav. Alta Italia 17.500; Cotonificio Ligure 8000; Oleg 3760; Eridania 4120; Romana Zuccheri 468; Ind. Zucchero 11.075; Distillerie It. 5145; Sermide 2900; Esercizio 2000 1905; Mira Lanza 68 mila 900; Aedes 8200.

Titoli trattati: di Stato per 9 milioni di lire; obbligazioni per 6 milioni di lire; azioni n. 47.750.

Milano, 14 luglio

L'ottava si è conclusa con un nuovo assestamento della quota che, per quanto contenuta da alcuni interventi a difesa iniziali ed a metà Borsa, ha annullato praticamente buona parte delle migliorie conseguite ieri.

L'attività è risultata modesta e inferiore come sempre al milione di titoli trattati. Al listino ben poche voci hanno chiuso in vantaggio: Amiata, Sicie, Cieli, Milano Centrale, Cartiere Binda, Gilardini, Terme Acqui e Rinascente.

Anti gli assicurativi ed i finanziari, più calme Fiat e Catini, deboli Edison e Viscosa. Chiusura sui minimi della giornata in una atmosfera molto calma, specie per i valori a largo mercato e per quelli più speculativi. In complesso però l'assorbimento non è mai mancato.

Piccole variazioni nei due sensi nei titoli di Stato. Più resistenti le obbligazioni.

Titoli trattati: valori di Stato per 106 milioni 500 mila lire; obbligazioni per 233 milioni 500 mila lire; azioni n. 972.770, di cui principalmente scambiate: Finsider 13.000, Viscosa 52.000, Ilva 35.500, Montecatini 16.500, Fiat 80.500, Edison 28.000, Caffaro 28.500, Terni 60.000, Liquigas 121.000, Immobiliare 42.500, Rinascente 108.000.

Dopoborsa praticamente nullo di affari senza prevalenza alcuna delle due contrapposte. Prezzi ricavati a puro titolo indicativo: Fiat 2286-2296, Catini 1250-1255, Edison 1210-1240, Viscosa 7950-7956, Generali 149.500-149.800.

Oro e valute estere

Quotazioni dei biglietti di Stato e di banca esteri: dollaro Usa 615,50; dollaro canadese 586,75; franco svizzero 143,75; corona danese 89,42; corona norveg. 86,42; corona svedese 119,70; fiorino olandi. 172,37; franco belga 12,38; franco francese 125,65; lira sterlina 1737,50; marco tedesco 155,90; peseta spagnola 10,435; scellino austriaco 23,92; scudo portoghese 21; peso argentino 7,42; cruzeiro brasiliano 3,34; rublo Urss 175; sterlina egiziana 1178; dinaro jugoslavo 0,755; dracma greca 20,71; lira turca 50,75; sterlina australiana 1369.

Prezzi informativi delle valute e dell'oro raccolti fuori Borsa: sterlina oro 5800-6000; marengo svizzero 4725-4925; sterlina carta unitaria 1730-1750; dollaro carta Usa 615-623; franco svizz. 143,25-144,25; franco francese 124,50-127,50; oro fino 703-712; argento 19,50-20.

Prossima una grande inchiesta sui veicoli per trasporto di merci

Servirà a conoscere le correnti di traffico - Sarà effettuata in luglio e settembre sulle strade statali

Roma, 14 luglio.

Nel corrente mese di luglio e nel prossimo mese di settembre, a cura dell'Ente autotrasporti merci, d'intesa con il Ministero dei Trasporti e con l'Istituto centrale di statistica, verranno effettuate sulle strade statali di grande comunicazione una serie di rilevazioni degli autoveicoli adibiti al trasporto di cose, per poter acquisire dati relativi al movimento delle merci.

La conoscenza di tali elementi non soltanto è di particolare importanza ai fini dell'autotrasporto nazionale, ma è anche di notevole utilità sugli studi che vengono svolti in seno alla comunità economica europea. Le rilevazioni 1961 verranno effettuate a mezzo di 99 posti di osservazione dislocati nelle principali strade statali.

Cinque di questi posti di osservazione sono stati collocati nei vari porti dove viene effettuato il traghetto dei veicoli (Palermo, Messina, Napoli, Reggio Calabria e Villa San Giovanni). Per le rilevazioni verrà impiegato personale specializzato coadiuvato dalla polizia della strada.

Data la esigenza di fermare per il più breve tempo possibile gli autoveicoli è stato approntato un questionario di rapida compilazione nel quale vengono richiesti, oltre ad alcuni dati tecnici dei veicoli, i seguenti elementi: località di partenza e di arrivo, località di carico e scarico delle merci, durata presumibile del viaggio, durata della fermata, natura e quantità della merce trasportata e cause degli eventuali viaggi a vuoto. La rilevazione riguarda tutti gli autoveicoli ed i rimorchi compresi quelli con targa straniera, mentre sono esclusi tutti i motoveicoli (in quanto non interessano le relazioni a grande distanza) ed i veicoli con targa speciale (E.I., C.R.I., G.d.F., ecc.).

Desunti rapidamente i dati, verrà consegnato al conducente il disco di «effettuata rilevazione» che gli consentirà di non essere fermato nel caso di passaggi per altri posti di osservazione. Per quanto riguarda il periodo della rilevazioni, tenuto conto della perturbazione provocata dalla sospensione del traffico merci nei giorni festivi, si è ritenuto opportuno considerare la settimana come divisa in due periodi, l'uno comprendente i giorni di martedì, mercoledì, giovedì e venerdì e l'altro i tre giorni restanti.

Il calendario delle rilevazioni risulta infatti il seguente: 1) sabato 22 luglio dalle ore 6 alle ore 14; 2) domenica - lunedì 23 e 24 luglio dalle ore 21 alle ore 6; 3) venerdì 28 luglio dalle ore 6 alle ore 14; 4) lunedì 11 settembre dalle ore 6 alle ora 14; 5) mercoledì - giovedì 13 - 14 settembre dalle ore 22 alle ore 6; 6) sabato 16 settembre dalle ore 14 alle ore 24; 7) martedì 19 settembre dalle ore 14 alle ore 22; 8) domenica 24 settembre dalle ore zero alle ore 9.

L'EAM confida infine nella collaborazione di tutte le aziende esercenti l'autotrasporto di merci, che è sperabile vorranno contribuire alla migliore riuscita delle rilevazioni le quali avranno carattere puramente statistico, tanto che non verranno rilevati nè il numero di targa nè i nominativi dei proprietari dei veicoli.

La legge sulla proroga del pagamento delle tasse

Roma, 14 luglio.

Il Senato ha oggi approvato la conversione in legge del decreto-legge del Ministro delle Finanze che dà sistemazione a talune situazioni dipendenti da mancato o irregolare funzionamento degli uffici finanziari. Il decreto-legge fu emanato, in occasione del recente sciopero dei dipendenti degli uffici finanziari, allo scopo di risolvere i problemi nati dal mancato funzionamento degli uffici stessi per un certo periodo.

Esso consente la proroga dei termini di prescrizione e di decadenza, nonchè quelli di adempimento e di formalità previsti dalle norme di esazione di imposte e tasse.

E' prorogato di 10 giorni, a decorrere dalla pubblicazione del decreto sulla Gazzetta Ufficiale, il termine per la presentazione delle cambiali e altri titoli di credito ai fini della regolarizzazione del bollo.

PREZZI DI CHIUSURA ALLA BORSA DI MILANO

FINANZIARI E ASSICURATIVE			
Mediobanca	126.400	Pirelli C.	12.800
Olcn	10.110	Alfa	2350
Centrale	21.500	Gar.	4590
Invest	5300	Italgi	7005
Gestagi	4070	Generali	149.500
Sviluppo	3720	Ras	40.500
Finmart	729	Unionfidi	31.000
Finelettr.	1830	Assicur.	94.975
Finelder	1745	An. Ass.	35.400
Breda	8440	Ass. Milan	113.400
TRASPORTI			
N. Milano	3520	Ferrovie	2900
Mittel	5750	Ausiliare	3990
TESSILI E MANIFATTURIERI			
Cantoni	38.825	Olivetti	8200
Val Ticino	180	Linoleum	5580
Olcese	2495	Tibana	499
De Angeli	7900	Fisac	825
Cucirini	16.800	Cotonif.	17.000
Linificio	1660	Bemberg	2753
Rosari	13.990	Chatillon	13.100
Reconti	65.500	Snia Visc.	7925
Tosi	6850	Pacchetti	1870
Cot. Mer.	1600	Soffi	525
Unione M.	116.000	Marzotto	4220
MINERARI E METALLURGICI			
Cornigl.	1935	Dalmine	3320
Ilva	768,50	Elettr.	8707
Magona	1700	Breda-Fr.	2990
Metallurg.	8310	Falck	5.050
Acciaierie	7340	Trafilerie	3700
Siderurgica	4251	Vass-Vicla	4270
Siderpotenza	1340		
MECCANICI E AUTOMOBILISTICI			
Ansaldo	1720	Riunione	1400
Bianchi	758	Fr. Tosi	1460
Fiat	2085	Westingh.	1975
Fiat priv.	2648	Ditocrti	11.990
ELETTRICI E ELETTROTECNICI			
Edis	2060	Vizzola	5000
Elett.	4180	Sirte	1722
Elettrorio	24850	Orobia	3110
Edison	4295	Romana	3800
Edisonvol.	2970	Terni	795
Bresciana	8520	Unes	974
Compania	2350	Marelli	1279
Caffaro	699	Magneti	2470
Valdarni	3930	Telecom.	5105
Safib	7050	Tel A	4840
Emiliana	3540	Tel B	4830
Sme	3290	Sit	1900
App. C.	3900	Ades Ven.	2960
Pugliese	2095	Calabrie	2225
Saihaipina	3750	Lucana	3310
Sip	1965		
ALIMENTARI			
Distillati	3140	Cirio	3470
Eridania	4140	Saiwa	39.300
Sa. Meridi.	1898	M. Zucch.	468
CHIMICI			
Anic	4365	Larderello	4990
Bella	13.800	Mira L.	69.000
Italgas	2300	Montecatini	4790
Liquigas	389,50	Rumianca	3421
Mont. Gas	1310	Saffa	2490
Pirelli	209,25	S. Gobb.	31.750
Solgas	—	Saicom	4500
IMMOBILIARI E EDILIZI			
Aedes	8150	Milano R.	56.900
Immobiliare	9595	Sirte	7900
Sagi	5300	Ben. Parr.	670
Sarl Stab.	7830	L'Edilizia	7300
Ben. Immb.	1414	Risan. N.	9080
DIVERSI			
Saroni	377	Rejna A.	2880
Bonda	70.000	Smeriglio	349
Burgo	39.480	Linoleum	6510
Ginori	1530	Pir. SpA	10.199
Giga	9247	T. Angel	26.200
Italcem.	26.050	Rinasc.	669,75
Comerlle	8380	C. Acqua	1421
Cer. Pozzi	1349	De Ferrari	1980
Eternit	8090	Elettrocar.	161.000

Il mercato a Settimo Torinese spostato da domenica a sabato

Settimo, 14 luglio.

(g.) Di fronte ad un pubblico foltissimo che si attendeva una battaglia lunga e vivace, il Consiglio comunale di Settimo ha stabilito questa sera, in soli venti minuti, di spostare il mercato domenicale a sabato.

La decisione è stata presa con 13 voti favorevoli, 10 contrari e 3 astenuti. A favore hanno votato 11 socialisti e comunisti e i due consiglieri, Vittone e Cena, eletti nella lista ispirata dall'Associazione commercianti. I 10 voti contrari sono del nove democristiani e di un consigliere del psi, Chiabotto. Si sono astenuti i consiglieri Vesco (psdi), Gilardi (psi) e Cucco (indipendente). Senza questa tre astensioni, il provvedimento non sarebbe passato.

FALLIMENTI. — NOVARA: **Mauro Antonio**, commerciante. Sentenza del 3 luglio; giudice delegato: dott. Bertone; curatore: rag. Gili; verifica passivo: 27 settembre. - **Parazzoli Carlo**, rappresentante di commercio. Sentenza del 3 luglio; giudice delegato: dott. Bertone; curatore: rag. Negri; verifica passivo: 27 settembre.

Le quotazioni all'estero

New York, 14 luglio.

Nella mattinata la quota presenta variazioni ristrette con una attività piuttosto fiacca. Le notizie economiche si mantengono favorevoli.

Nel pomeriggio il mercato ha capovolto la tendenza rifluendo iniziale. I valori industriali hanno beneficiato di una migliore domanda. Richiesti anche i siderurgici, i valori dell'elettronica e gli aeronautici.

Nella fase finale l'attività è aumentata e il mercato si è portato in rialzo. Alla campana finale il corpo principale del listino presentava miglioria fino ad un punto e quasi. Gli acquisti erano influenzati dalla continua corrente favorevole di notizie economiche, che ha fatto passare in secondo piano le preoccupazioni sollevate dalla situazione internazionale.

Azioni scambiate n. 2.740.000.

Indici Borsa, media Dow Jones (tra parentesi le medie di ieri): 30 Industriali 690,96 (685,90); 20 Ferroviari 137,05 (137,50); 40 Obbligazioni interne 84,02 (83,98); 15 Pubbliche utilità 114,87 (113,78).

Quotazioni di chiusura (tra parentesi la chiusura di ieri): Montecatini 34,60 (35); Underwood 50 (48,25); American Cyanamid 48,87 (48,50); American Tel and Tel 119,13 (117,75); Bethlehem Steel 40,38 (40,12); Dupont de Nemours 231 (216,38); General Electric 62,75 (62,87); General Motors 48,12 (46,38); Kennecott Copper 88,75 (88,38); Standard Oil of New Jersey 62,75 (64); U. S. Steel Corp. 82,13 (80,38); Woolworth 76,75 (76).

Londra, 14 luglio.

Dopo la dichiarazione di ieri del primo ministro sulla situazione economica gli operatori hanno adottato un atteggiamento di attesa. In apertura i prezzi sono stati ribassati, ma si registravano pochissimi affari e i valori industriali sono rimasti stabili su livelli leggermente ridotti. Inattivi i fondi britannici. Cedenti gli aurigeri e le azioni dello stagno, mentre miglioravano leggermente i cuprigeri. In declino petroli e valori in dollari.

Snia Viscosa 98,25.

Francoforte, 14 luglio.

Il mercato si è leggermente indebolito capovolgendo la tendenza al recupero di ieri in seguito ad un crescente volume di offerte. Non si notava però una pressione eccessiva.

Nella seconda ora le perdite iniziali sono state in buona parte annullate con l'aiuto di acquisti speculativi. Chimurro calma e stabile.

Montecatini 37,10, Fiat 19,15, Riei pref. 52,85, Pirelli 65, Edison 40, Magneti Marelli 18,85, Snia Viscosa 51, Finsider 11,10, Olivetti 78,50.

Zurigo, 14 luglio.

Il mercato tendeva a cedere. I valori industriali nazionali sono declinati su tutta la linea con un limitato volume di affari.

Tra i comparti esteri i certificati americani si sono indebolliti e i valori tedeschi apparivano trascurati. I valori olandesi sono declinati e gli argentini hanno oscillato irregolarmente.

La borsa di Parigi è rimasta chiusa per l'anniversario della presa della Bastiglia.

Preoccupato il governo indiano per i rapporti fra Londra e Mec

Nuova Delhi, 14 luglio.

L'India ha avvertito il governo di Londra che l'adesione della Gran Bretagna al Mec potrebbe indebolire i legami del Commonwealth e colpire l'economia dei paesi in sviluppo della comunità britannica.

L'avvertimento traspare in un comunicato ufficiale emesso al termine di una visita ufficiale del ministro britannico dell'Aviazione, Peter Thorneycroft, a Nuova Delhi.

Thorneycroft ha assicurato i ministri indiani che l'interesse dell'India sarà sempre tenuto presente dal governo britannico nelle trattative con i rappresentanti del Mercato comune europeo.

Concorso LAMA BOLZANO

UNICA GRANDE ESTRAZIONE!

HANNO VINTO LE 10 FIAT 600 D MESSE IN PALIO

I SIGNORI:

COLLI GIANNI - Via TARRA, 6 - Milano
BERGAMO MARIANO - Ufficio P. S. - Merano (Bolzano)
SALA AGOSTINO - Via Monte Falterona - Milano
MANCORTI DOMENICO - Via G. Rossini 18 - Forlì
GUGLIELMO GUIDO - Via S. Giacomo, 167 - Bolzano
GUIDI ARMANDO - Lizzano (Forlì)
APOLLONI NINO - Via Roma - Grumolo (Vicenza)
ROCCO GAETANO - Corso De Nicola, 15 - Afragola (Napoli)
PALMIERI PASQUALE - Via Mule, 15 - Mussomeli (Caltanissetta)
BIASCI MARIA - Viale Campania, 26 - Milano

altri 2000 concorrenti hanno vinto le eleganti confezioni contenenti un rasoio di supersicurezza BIF in acciaio inossidabile e 10 lame Superflex Bolzano.

A tutti i partecipanti sarà inviato un premio di consolazione.

I Signori Rivenditori vincitori delle 20 macchine da scrivere Olivetti lettera 22 - sorteggiate in abbinamento ai vincitori della automobili ed ai 10 primi estratti tra i vincitori delle confezioni - sono stati avvertiti direttamente.

LA "LAMA BOLZANO" SI FELICITA CON I VINCITORI E A TUTTI RICORDA

le SUPERFLEX BOLZANO

ANNUNCI ECONOMICI

4 Compra - Vendita Alloggi, Locali e Terreni L. 130 p.p.

(Continua da pag. 9)

STABILIMENTO industriale 30 km da Torino mq 4000 coperti forza idraulica ed elettrica ampi locali e abitazioni civili presso autostrada Torino-Milano e stazione ferroviaria vendesi prezzo conveniente eventualmente terreno annesso mq. 30.000. Telefonare 888-920, ore ufficio.

STABILIMENTO mq 900, coperti 750, separabile su corso vendo Tel. 44 938

TERRENI adiacenti casello Brandizzo, piccoli e grandi lotti, vendesi buon investimento capitali. Telefonare 80 063

TERRENI km. 12 da Torino vende privato buon italiano capitale. Scrivere: « Pubblicità Stampa 2407 — Torino ».

TERRENI industriali e civili lotti da mq 10.000 a 5000 in Moncalieri presso Trieste Esposizione 61. Telefonare 583-783 ore pasti ufficio 44-521, 47 209 A51094

TERRENO civile industriale mq. 7000 prima Pianezza strada asfaltata servizi vendesi anche lotti Tel. 56-751, 46-644

TERRENO industriale barriera Milano su strada asfaltata lottizziamo. Tel. 44-935

TERRENO industriale civile 4000 metri tutte comodità Caselle Ven. vendesi Tel. 651-118, mattino 8-10

TERRENO industriale piccoli lotti. Telefono tram, strada, servizi. Cecchinato, Orbetello 14.

TERRENO industriale Torino nord, incrocio vende lotti mq. 5000 ed oltre. Scrivere: « Pubblicità Stampa 176 — Torino ». 342

TERRENO industriale vicino stazione A-R mq. 14.000 tutti vendesi. Telefonare Torino 587-287. A53685

TERRENO industriale 35.000-130.000 mq. ampia fronte statale Torino metano zona depressa vendesi Casale. Scrivere: « Pubblicità Stampa 2385 — Torino ».

TERRENO, mq 10.000, prezzo 1600 mq., comprese civile, rustico, frutteto, grande strada Settimo-S. Mauro 2 Km. confine Torino 767-516. 503

TERRENO progetto approvato 25 camere, Regina Margherita, urge vendere. Telefonare 588-827 105

TERRENO mq. 625 netti Milano vendiamo convenientemente. Gabetti, Giulio Cesare 56.

TERRENO stradale Druento da 1000, 2000, 3000, 5000 mq. privato vende. Telefonare 799-540. A58480

VENDESI alloggio due camere tinello cucinino servizi. Telefonare dalle 16,30 alle 19,30 al 588-791. A55078

VENDESI alloggio sole 4 mattino, piano rialzato, quattro camere abservizi. Telefonare ore ufficio 781-858. A53976

VENDESI, capillina 9 Vittoria, 420 mq. sul 100 ufficiosi, 3 camere cantina, forza luce telefono. Telef. ore pasti 787-946.

VENDESI casa quattro piani abbiocata vicinissima scuole via Luini. Scrivere: « Pubblicità Stampa 8138 — Torino ».

VENDESI casa divisione casa nuova costruzione e terreno collina Cavoretto, Moncalieri. Telef. 641-208 dopo ore 20.

VENDESI direttamente alloggio due camere tinello servizi corso Racconigi 197 piano 4° ascensore. Consegna agosto settembre. Telefonare 272-829 oppure 753-655. A57211

VENDIAMO, urgente, casa ampi negozi su corso rialzato attiguo terreno, causa divisione. Telefonare 558-865. A56128

VENDO stabile corso Francia Cascine Vica negozio 4 vani accessori vari, intermediari. Telefonare 771-414.

CONDIZIONATORI D'ARIA

FEDDERS

commissionari e concessionari di zona:

PI.PE.L., via Madia Teresa 7 - TORINO
Fratelli NOVARESE, corso Cremona - NOVARA
PIOBELLO & MALVISI, corso Mazzini 10 - NOVARA
PORTA Giuseppe, via S. Vittore 147 - VERBANIA INTRA (Novara)
Dario RISTIANI, via Circonvallaz. Ligure - ALESSANDRIA
Vincenzo CANTU', piazza Erbe - TORTONA (Alessandria)
Leandro FERRARI, via Emilia 176 - TORTONA (Alessandria)
SAD-S, corso Cavour 87 - CASALE MONFERRATO (Alessandria)
F.lli DEGARA, via Bazzana - VERCELLI
Giulio BOANO, corso Italia 8 - ANTI
TERMIDASANITARIA di Giovanni Giordano, via Silvio Pellico 18 - CUNEO

ARIA NUOVA... ...NELLA VOSTRA VITA

RHEEM SAFIM

LA STAMPA

ABBONAMENTI straordinari per la villeggiatura

DEI NUMERI SETTIMANALI

giorni 15	L.	500
mesi 1	»	950
mesi 1 ½	»	1400
mesi 2	»	1850
mesi 2 ½	»	2300

Tali abbonamenti possono decorrere da qualunque giorno e per qualsiasi località dell'interno

I versamenti relativi possono essere effettuati presso il Salone de La Stampa in via Roma ang. via Bertola; dalle ore 9 alle 12 dalle ore 14,30 alle 19 e in qualsiasi Ufficio Postale sul conto corrente numero 2/2716.

Gli abbonati che desiderano il cambio d'indirizzo, che verrà eseguito gratuitamente, sono pregati di far pervenire la fascetta con la correzione voluta.

VENDO 2 camere cucina servizi termo centrale nuova costruzione, zona Vanchiglia. Telef. 83-761. A56378

VENDONSI alloggi piano rialzato 2-3 camere tinello cucinino. Via Pasquale Paoli 30. Telef. 296-498 A55568

VENDONSI alloggi signorili Lanzo 19, D'Azeglio 50 Telefonare 885-857

VENDONSI alcuni 2 camere più servizi piazza Adriano, corso Brunelleschi Telefonare Ibsen Cantatore 852-307.

VIA Forlì vendesi due alloggetti, camera tinello servizi. Minimo, dilazioni pagamento, buona reddita, eventualmente libert. Telef. 60-068 437

VIA Zumaglia 13, prossimità piazza Risorgimento, vendesi alloggi 2 camere servizi, bicamere Visita dalle 15 alle 17. Telefonare 60 765. 485

VILLINI appartamenti Parco Rignolo Monselice migliore spiaggia facilitazioni pronta proprietario. Caseri, San Stefano 19, Genova. 35803

350.000 per vano signile, cedo quinto e dilazioni mensili, vendonsi alloggi signorili, soleggiati, fronte collina. Telefonare ufficio 637-487. 230

5 Domande Affitto Alloggi Locali e Terreni L. 120 p.p.

A CONIUGI distinti abbisogna 1-3 vicinanze Cavallerizza. Tel 46-411

A dipendente stipel piemontese abbisogna camera cucina, altezzetto. Tel. 688-755, 775-889. 426

A trasferire permanente abbisogna camera cucina; alloggetto. Telef. 688-755, 775-889. 426

AFFITTASI uso magazzino od officina non riscaldata locali mq. 500 circa chiusi indipendenti zona corso Grosseto. Scrivere: «Pubblicità Stampa 9105 — Torino»

ARTIGIANO piemontese affitterebbe subito alloggio capoluogo Di Parella. Telefonare 789-143 A56098

BUONA cauzione cerco alloggio adatto pensione signorile, zona Solferino, Balbo, Secondo Telefonare 651-300.

CAPOSTAZIONE Porta Nuova, piemontese, due bambini, cerca 3 camere servizi prossimità scuole. Telef. 551-021.

CERCASI affitto Torino one-due locali servizi, uso ufficio, anche cenno Stoppani Scrivere: « Pubblimian, Casella 33, Pinerolo » 25803

CERCASI alloggio primo piano quattro camere servizi paraggi corso Umberto Don Bosco, corso Regina, Cibrario. Telefonare 485-239. A56194

CERCASI magazzino centrale mq. 100-150. Telefonare 779-443. A57219

CERCASI 1-2 camere possibilmente servizi, referenze, cauzione. Tel 44-461.

CERCO alloggio due-tre camere servizi possibilmente corso Nizza. Tel. 698-162.

CERCO -camera cucina servizi, possibilmente zona Nizza. Tel 694-188 To.

CERCO 3-4 camere cucina, anche casa vecchia. Telefonare 44-461. 342

CONIUGI figlia piemontesi cercano camera, tinello, servizi, dintorni borgate Francia, Piazza Statuto, Cenisia, 1° ottobre. Telefonare 786-983. A55090

CONIUGI piemontesi referenziati cercasi alloggio occorrendo pulizia scale. Telefonare 278-295. A56045

CONIUGI referenziati cercano due tre camere, servizi nuovo sessantuno. Telefonare 524-780. A55637

DIPENDENTE comunale piemontese cerca subito camera tinello termosifone. Telefonare 675-144. A56070

DIPENDENTE Fiat piemontese cerca due camere cucina qualsiasi zona. Scrivere: « Pubblicità Stampa 9138 — Torino ».

DISTINTA famiglia torinese affitterebbe ottobre tre camere cucina servizi signorile. Scrivere: « Pubblicità Stampa 9133 — Torino ». A56041

FAMIGLIA piemontese affitterebbe alloggio centralissimo 3 camere e servizi, terzo centrale. Massime garanzie. Scrivere: « Pubblicità Stampa 5365 — Torino ».

FAMIGLIA 3 persone cerc alloggio 3 camere servizi 1o novembre. Cauzione, referenze. Tel 687-996, ore pasti.

GARAGE privato per 500 cerco possibilmente centrale. Tel. 511-105, ore pasti.

GIOVANI sposi torinesi laureati affitterebbero due camere cucina (tinello) servizi, libero subito o agosto. Telefonare 53-843. A56475

IMPIEGATA cerca alloggetto Crocetta paraggi. Telefonare 585-252, dopo ore 20.

IMPIEGATO signor cerca alloggio semicentrale 1-2 camere preferibilmente terrazzino. Scrivere: « Pubblicità Stampa 5361 — Torino ». A55812

MAMMA figlia piemontesi affiderebbe camera cucina. Tel. 399-645, ore 20

PIED-A-TERRE, zona Francia, affittasi per subito. Telefonare 519-535, ore 12-13.

PIEMONTESI referenziati cercano fine ottobre 3 camere, cucina, servizi San Paolo, Bernini Telef. 373-530.

PROFESSIONISTA cerca alloggetto camera servizi, anche settembre, dintorni Maria Vittoria. Telefonare 732-661.

QUATTRO camere cucina servizi cercasi preferibilmente con terrazza, zona via Aosta, corso Brescia, Lungodora, Firenze, da settembre Scrivere: « Pubblicità Stampa 19 — Milano » 25681

SARTO cerca locale uso negozietto, referenze Scrivere: « Pubblicità Stampa 9148 — Torino ». A56165

SETTENTRIONALE cerca camera cucina, tre mesi anticipo. Telefonare 528-971, dalle 14,30-20. A55556

SPOSI affitterebbero alloggio signorile, salone, due camere cucina servizi, fine agosto. Telef. 339-051. A57591

SPOSI piemontesi cercano camere tinello e servizi, zona Santa Rita, San Paolo, Telefonare 887-843. 22787

SPOSI torinesi cercano affitto 2-3 camere servizi. Telefonare 372-142 A55358

TRE camere, servizi zona linea Stadio 54 cercasi affitto, giovani sposi torinesi Telefonare 757-468. A55825

URGENTE due locali e servizi zona silenziosa zona tranquilla. Tel. 679-575 (ore ufficio). A57374

6 Offerte Affitto Alloggi Locali e Terreni L. 130 p.p.

A coniugi referenziati affittasi presso Sommariva alloggetto camera, cucina, servizi, rimesso a nuovo. Telefonare ore ufficio 46-195 A55564

A 35.000-50.000 alloggi signorili affittasi subito 8 lotta Tel. 46-411

ABBIAMO 1-2-3 camere servizi. Arezzo 42, telefono 46-439 90

ABBISOGNANDOVI alloggi diverse zone agenzia Lamia, Sacchi 14, tel 46-411

ADIACENZE Bernini, Duomo 8, affittasi camera cucina, visite dalle 15-16.

AFFITTANSI centralissimi 7 vani più servizi, uffici professionali rappresentanza. Telefonare 538 443. A56711

AFFITTANSI grandiosi negozi e semilocali presso Carducci, adatti rappresentanze automobili macchine utensili o altro genere. Trattasi direttamente. Telefonare 599-662. A55549

AFFITTANSI negozi per qualsiasi genere commerciale corso Grosseto 154. Telefonare Corso Toscana angolo via Gelli (Lucento). Telefonare 527-420 672

AFFITTASI alloggio centrale 4 camere, salone, servizi. Telefonare 652-695, ore ufficio. A55550

AFFITTASI alloggio con bagno in Pessione stazione estiva Telefonare 87-00, Pinerolo. 25803

AFFITTASI alloggio due camere servizi signorile, ottobre 52 Tel. 692-624

AFFITTASI alcuni 2 camere tinello cucinino Telefonare ore pasti 595-452

AFFITTASI locale metri quadri 80 uso ufficina o laboratorio in via Saluzzo 240 Telefonare 388-135 libero il primo settembre A55834

AFFITTASI locale mq 90 uso magazzino Via Genova 170.

AFFITTASI locale mq 370 anche divisibile, a Pinerolo. Telefonare 387-829

AFFITTASI locale uso laboratorio 50 mq luce, forza, riscaldamento Rivoli. Telefonare 20-288. A55810

AFFITTASI signorilmente ammobiliato, centrale, sei camere doppi servizi. Telefonare 44-583. A55562

AFFITTASI vendesi alloggio 550 mq., centralissimo, 1° piano Tel. 81-786.

AFFITTIAMO camera cucina servizi riferendo modelli. Telefon. 553-092.

AFFITTO alloggetto nuovo a bravi pensionati cambio pulizie. Scrivere: « Pubblicità Stampa 2393 — Torino ».

ALLOGGI signorili 2-3-4 camere servizi, affitto Telefonare 46-438. 633

ALLOGGIO ottimamente signorile ai corsi centrale con vista su parco 230 mq. libero subito affittasi. Scrivere: « Pubblicità Stampa 2406 — Torino ».

ALLOGGIO signorile zona Massimo Azeglio, 4 camere cucinino servizi, affittasi. Telefonare 674-571 A56165

AMMOBILIATO 2 camere cucina, S. Donato, affitto subito Telefonare 45-438.

AUTORIMESSA accentratissima autolungo imbottiti garanzia, riscaldamento, preventivi. Telefonare 513-321 ufficio, 386-220 abitazione Mastropietro. 1321

AUTOTRASLOCHI città Italia continentale, moderni autofurgoni, personale specializzato, risparmierete. Gen. telefono 21-098. 128

AUTOTRASLOCHI ribassissimi (orine privatorio, personale specializzato, ya sanatia. Telefonare 372-732, Ubaldi.

BARDONECCHIA affittasi alloggio 3 camere servizi 6 letti, in villa signorile, pineta. Telef. 519-770 129

MAGAZZINO seminterrato mq. 120 circa nuova costruzione zona esposizione affittasi. Telefonare 683-430. A55396

PORTA Nuova affittasi alloggio otto camere servizi, ottobre. Telefonare 21-620.

SAN Bartolomeo del Carro affittasi luglio 1-2 camere tinello servizi, luglio agosto, settembre, vicinissimo mare. Telefonare 697-840. 764

TRASPORTI esteri con camioncini città provincia. Principe Tommaso 12, telefono 60-564. 13342

7 Locali per Villegg. L. 130 p.p.

A Bordighera ultimi capitata una-due persone referenziate, ambiente signorile, tranquillità vari comforts, solarium. Scrivere passaporto n. 6.818.817, fermo posta Bordighera A56071

AFFITTASI Luino estate camere signorili con uso cucina, 1000 giornalieri. Pronta Cattaneo, Palazzo Valentino, Luino.

AFFITTASI settembre camera cucina arredate, contumella Monaldo Mondovì Telefonare 82-870. A57331

AFFITTASI vendesi Sanremo ultimi in confortevoli appartamenti semiarredati l'a sella 310/M, SIP, Milano. 25698

AFFITTO mezza montagna alloggetto ammobiliato, comodità. Tel. 513-455

ALASSIO affittasi agosto, settembre, appartamento confortevolissimo. Telefonare 743 914. A56184

NOLI affittasi camera matrimoniale uso di cucina, 15 al 30 agosto. Tel. 888-020.

PRAGELATO affittasi alloggi signorili, comodità, garage 5-6-7 letti. Telefonare 527-178. A56206

RAPALLO affittasi 4 letti comforta oppure cambiasi appartamento montagna, scolari, via Napoli 6, Genova.

RAPALLO villetta tre camere, bene arredata 5 letti, ascensore, affittasi anche tutta anno. Rivolgersi Domenichini, Rapallo, via Torino 6 bis interno 10. Telefono 53-913 oppure Torino 651-421.

RAPALLO centro regalasi vendo appartamentino oppure affitto agosto settembre 70.000 complessivo. Guerrini, Aurelia Occidentale 1, Rapallo.

RAPALLO vendesi 2 camere servizi, 700 metri mare, 2.500 000. Scrivere: « Pubblicità Stampa 9141 — Torino ».

SALICE d'Ugro, Condominio Floreana affittasi stagione 2 semilussuosi alloggetto tinello e modulato 3 camere cucinino, bagno, termo centrale. Rivolgersi custode. A57640

SPOTORNO, condominio Ericsta, via Laudo, vendonsi alloggi panoramici ultimati abitabili subito 2-4 vani più servizi minimo 1.000.000 oltre mutuo San Paolo. Telefonare 945 200. A57909

VARAZZE. Affittasi stagione appartamento quattro camere, otto letti, bagno, frigorifero. Frilli, Montegrappa 37.

VARAZZE centro, occasionalissima, 8 locali, servizi, giardino, due ingressi, adatto pensioncina, occupato vendo 3 milioni 500.000. Conte, via Verdi 13, Spotorno. A55820

VILLETTA collina Torino affittasi metà agosto settembre, prezzo conveniente. Telef 871-748 A57341

8 Alb. e Stag. Climat. L. 130 p.p.

Al mare, Genova, Nervi 49, Pensione Archimede, completa, cucina mare, servizio compreso, luglio-agosto 1800. Posteggio auto gratuito 25766

ALASSIO da Vittoria, corso Dante 171, centralissimo, soggiorno familiare, cucina piemontese. Tel. Torino 388-884, ore pasti. A55453

BIMINI nuova pensione Giuliana, centro balneare soggiornando diventerete amici. Interpellateci. 25429

BIMINI, pensione Imperia, sul mare, Dorsa 7, centro, luglio 1600 complessivo. 1150

BIMINI pensione Ottavia prezzi modici dal 25 agosto 1100 interpellateci.

BIMINI Soggiorno Mare, Pensione Adriatica prima linea, 20-31 agosto 1200, settembre 1000 complessivo 25657

BIMINI Soggiorno mare Soggiorno Ortavia, dal 20 agosto 1200, settembre 1000 complessivo. 25667

BIMINI, via Botteghi, Firenze 17, vicino mare, prezzi modicissimi interpellateci. 25494

SPOTORNO Hotel Riviera. Nuova edizione. Completamente ristrutturato. Trattamento accurato. Prezzi moderati.

GRATUITAMENTE diventerete pettinatrici accendacapelli estetiste, modernissimo corso insegnamento, diploma tecnico professionale. Firma's, fornitore ambulazioni arredamenti festumbel, parrucchieri. Via Po 32, tel. 50-305.

LINGUE: professori stranieri insegnano la loro madrelingua francese, inglese, tedesco, spagnolo, corsi estivi a Parigi, Londra, Francoforte. Istituto Internazionale Methodo, via Santa Teresa 20, Torino, telefono 46-344. 714

PARRUCCHIERE uomo e parrucchiere in 10 lezioni, insegnerete bene taglio ondulazione aria, tintura riflessi naturali, lavoro assicurato. Detecondo, via Perini 10, telefono 40-345. 367

RAPALLO, Istituto Humanitas, accurata preparazione esami nazionali. Direzione: Manzotti 54, telefono 51-577. 51-577

STUDIUM, via della Rocca 14, telefono 66-655. Torino, estesi corsi di dattilografia, stenografia; calcolo mercantile. Orario facilitativo. Agevolazioni particolari. Ristorazione impiegati. 703

10 Lezioni - Prestazioni L. 90 p.p.

ACCURATISSIME lezioni matematica impartisce diplomanda perito. domicilio, prezzi modicissimi. Telef. 285-276

IMPARTISCO lezioni italiano latino francesi a studenti medie inferiori et equipollenti. Scrivere: « Pubblicità Stampa 2397 — Torino » A56727

INSEGNANTE disposta dare lezioni private anche domicilio, zona centrale. Scrivere: « Pubblicità Stampa 2393 — Torino ». A56708

MATEMATICA, lezioni, preparazioni, ripetizioni. Telef 47-525 A54277

TRADUZIONI tedesco italiano eseguonsi celermente Telefonare 775-345.

11 Cam. Mob. Pens. L. 100 p.p.

A distintissimi ammobiliata signorile 1-2 letti piazza Rivoli non affittasi mese. Telefonare 779-245. A55484

A ottimi prezzi, ammobiliate, centrale, volendo pensione familiare. Tel. 518-679.

AFFITTASI ammobiliate signorili appare con uso cucina. Perrone via Vanchiglia 14. A54818

AFFITTASI camere ammobiliata zona Gran Madre. Telef. ore 8-9 a. 84-348.

AFFITTASI corso Re Umberto, bella ammobiliata indipendente. Telef. 552-116.

AFFITTASI elegante camera ammobiliata, terzo, bagno. Tel. 273-523.

AFFITTASI grandiosa ammobiliata tre uso cucina, referenze. Telefonare 579-901. A54809

AFFITTASI signorilmente piedi-a-terra ammobiliata mese dimorile. Tel. 588-852.

AFFITTASI unica bellissima ammobiliata presso signora sola. Telef. 770-360 ore pasti. A57941

AFFITTO camera mobiliata uso pensione. Telefonare 690-908. A51186

AMMOBILIATA due letti, pensione completa, prezzo mite, serietà. Telefonare 511-243. A56380

BELLA ammobiliata centrale due letti, pensione completa, serietà. Telefonare 511-243 A52737

CAMERA ammobiliata, riscaldamento, corso Duca Castello, Pietro Micca, professionista assicura cerca. Scrivere: «Pubblicità Stampa 9124 — Torino ».

CENTRALE pensione signorile comforts moderni ottimo trattamento familiare. Telefonare 553-887. A54833

GIOVANE solo cerca compagno dividere mobiliata centrale, comodità, uso cucina. Telefonare mattino 833-180.

PIED-A-TERRE ammobiliata ogni comfort, affittasi. Telefonare 207-134.

PIED-A-TERRE libero subito, altro signorilissimo mq 900. Disavino, Sant'Anselmo 13 304

PORTA Nuova affittasi ammobiliata casa nuova, comforts. Telefonare 833-682.

PORTANUOVA affitto subito bella camera 2 letti, bagno. Tel. 513-240.

RAGAZZO cerca compagno dividere ammobiliata, collina. Piazza Vittorio. Telef. 81-238. A56139

VICINANZE Porta Nuova affittasi distinto ammobiliata, comodità. Telef. 687 834.

12 Domande Impiego L. 50 p.p.

ATTREZZISTA previtto 37enne, perfetta conoscenza lavorazioni meccaniche, occuperebbesi anche capo officina per costruzioni meccaniche. Scrivere: « Pubblicità Stampa 9058 — Torino ».

CARROZZIERE capo verniciatori esperto preventivi in genere, lunga esperienza lavori calcina, offresi seria ditta, massima serietà. Scrivere: « Pubblicità Stampa 2386 — Torino ». A55156

CORRISPONDENTE interprete francese spagnolo impiegherebbesi subito. Telefonare 388-388. A56526

DATTILOGRAFA quattordicenne il impiego offresi Telefonare 483-304.

DICIANNOVENNE militesente, 4ª anno ragioneria offresi Tel. ore pasti 730-259

DISEGNATORE meccanico II categoria, ventiduenne, offresi, scopo miglioramento. Scrivere: « Pubblicità Stampa 2134 — Torino ». A56044

DISEGNATORE particolarista libera mezza giornata occuperebbesi Scrivere: « Pubblicità Stampa 8128 — Torino ».

GIOVANE diplomato piccola azienda edile-canale, laureato, vasta cultura, moralità, personalità, elemento prim'ordine doti intellettive, esecutive, organizzative, ramineresbbe serio proposta campo editoriale o affine Dottaliare. Scrivere: « Pubblicità Stampa 8143 — Torino ».

GIOVANE 22enne, militesente, cultura scuola media superiore, impiegherebbesi per lavori ufficio. Scrivere: « Pubblicità Stampa 2269 — Torino »

INGEGNERE edilmente qualificato direttore tecnico media industria undecennale esperienza settore elettromeccanico edili offresi a seria ditta permettente conoscere a piano suo dott. Cassetta 1487 Z, SIP, Genova. 25803

INGEGNERE industriale dodecennale esperienza impianti organizzazione aziendale mercato, disposto trasferirsi offresi. Scrivere Pubbliman casella 112 Z, Biella.

INSEGNANTE occuperebbesi mezza giornata zona Francia, Rivoli. Scrivere: « Pubblicità Stampa 2387 — Torino ».

LAUREATO economia commercio e perito meccanico impiegherebbesi adeguatamente. Telef. 250-209. A58209

LAVORI casa conoscenza pagbe contributi signorina 30enne mite pretese offresi. Scrivere: « Pubblicità Stampa 2227 — Torino ». A56396

MARESCIALLO carabinieri, patente auto pratico ufficio contabilità magazzino esperebbesi posto fiducia Scrivere: «Pubblicità Stampa 5310 - Torino ».

OPERATORE contabilità meccanizzata Audit, veloce dattilografo, pretendesi esperienza ufficio, occuperebbesi scopo miglioramento. Tel. 21-632, ore 8-11, 18-18. A57308

OPERATORE trentaduenne impianti meccanografici Remington Powers referenziatissimo occupasi presso grande azienda elettrica meridionale decennale esperienza causa salute figlia cerca adeguata sistemazione Liguria Piemonte. Roseglione, viale Campania 30, Palermo.

OSTETRICA 30enne assolente nido in grande stabilimento scopo migliorare ed espererebbesi presso industria, mutua e clinica. Scrivere: « Pubblicità Stampa 8273 — Torino ». A57477

PENSIONATO contabile dattilo-computista corrispondente contratti magazzini offresi. Telefonare 55-749. A56393

PERITO agrario 26enne dipendente Cassa Rurale cerca serio impiego scopo miglioramento Telef. 363-935

PERITO elettrotecnico rentiseltenne, buona preparazione tecnica organizzativa, capacità direttive, esperienza capo officina elettromeccanica, elettronica, offre ai massimi responsabilità produzione, seria azienda apparecchiature elettriche elettroniche industriali Telef. 777-760, ore 10-12. A56397

RAGIONIERE con stenodattilografia offresi subito anche mezza giornata Telefonare 231-797. A53284

PERITO industriale piuttosto anni esperienza organizzazione lavoro, controllo produzione cronometraggi migliorerebbesi. Scrivere: « Pubblicità Stampa 2399 — Torino ». A55595

SIGNORINA 25enne pratica paghe e contabilità generale piccola azienda occuperebbesi impiegata carriera magazziniera. Scrivere: « Pubblicità Stampa 8234 — Torino ». A56508

STENOGRAFIA-DATTILOGRAFA, studi magistrali, fatturista, corrispondente, archivista, trattamento clientela, impiegherebbesi seria ditta. Tel. 398-827, ore pasti.

STUDENTE diciottenne II ragioneria cerca frazionario mezza primo impiego. Scrivere: « Pubblicità Stampa 5364 — Torino ». A55780

TECNICO offresi, diplomato, buon disegnatore, praticissimo collaudi, controllo lavorazioni esterne interne, offresi. Telefonare 653-351. A56474

TRENTENNE media cultura scriverebbesi seria ditta. Telefonare 351-351.

VENTENNE militesente II ragioneria pratico spedizioni offresi impiegato magazziniere. Telefonare 391-583.

VENTENNE terza ragioneria impiegherebbesi anche mezza giornata. Tel. 383-290.

VENTICINQUENNE dinamico militesente esperienza decennale ramo trasporti, disposto trasferirsi ovunque, offresi condizione adeguata. Scrivere: « Pubblicità Stampa 8062 — Torino » A53400

13 Offerte Impiego L. 110 p.p.

A Genova avviato istituto cercasi corso direttore, coadiutrice, capacità e serietà. Scrivere Cassetta Pubbliman 215, Genova. 25766

ABILE stenodattilografa pratica ufficio cereali. Presentarsi Chiappa, via Palestrina 11. A55590

ACCONCIATORI diplomati diventerete frequentando corsi accelerati presso nostra scuola, esperienza trentennale, impieghi assicurati, arredamento negozi con massima facilitazione. Dante Mario, via San Pio V 5, telefono 317 606.

APPRENDISTA commessa 16-17enne, presenza, referenze, cercasi. Scrivere: « Pubblicità Stampa 2470 — Torino ».

APPRENDISTA pratica lavori ufficio cerca Sciamenga, via delle Carce 32. Telefono 342-197, Torino A55602

APPRENDISTE ed impiegate assumo importante complesso assicurando stabile occupazione. Telefonare 533-430.

AUTORI cantori ambosessi cercansi. Prossimo inizio Festival. Mascaro, via Carmine 11 A55582

AUTOSCUOLA cerca istruttore guida con tesserino. Scrivere: « Pubblicità Stampa 8178 — Torino ». A56267

AZIENDA metalmeccanica cerca giovane disegnatore particolarista stampi. Scrivere: « Pubblicità Stampa 8145 — Torino ». A53879

CANTANTI ambosessi cercansi lezione concorso Mascaro, via Carmine 11. A54660

CERCANSI ambosessi per avviare carriera lavoro organizzato. Mensile assicurato. Presentarsi lunedì ore 16-18 e martedì ore 10-11, INA-Cap Sig. Colla, via Roma 101, 3° piano. 567

CERCANSI GIOVANI DISPOSTE AIUTO UFFICIO, ANCHE PRIMO IMPIEGO. TELEFONARE 527-496. 240

CERCASI dattilografa, pratica lavori ufficio, paghe contributi, residente zona Grugliasco. Telefonare 386-216.

CERCASI donna 30-40enne indipendente media coltura della presenza sana seria disponendo cauzione con buone referenze per direzione negozio. Scrivere: « Pubblicità Stampa 8251 — Torino ».

(Continua a pag. 11)

ESATTORE militesente II ragioneria pratico spedizioni offresi impiegato magazziniere. Telefonare 391-583.

VENTENNE terza ragioneria impiegherebbesi anche mezza giornata. Tel. 383-290.

VENTICINQUENNE dinamico militesente esperienza decennale ramo trasporti, disposto trasferirsi ovunque, offresi condizione adeguata. Scrivere: « Pubblicità Stampa 8062 — Torino » A53400

4ª MOSTRA ARTIGIANA PIEMONTESE DEL MOBILE ARTISTICO CLASSICO E MODERNO ANTIQUARIATO

PALAZZO DELLE ESPOSIZIONI AL VALENTINO

TORINO, dall'8 al 23 luglio

Celebrazione Centenario Unità d'Italia - Torino Maggio - Ottobre 1961

FIDO CLUB

PENSIONE PER CANI E GATTI

S. MAURO - Via Settimo 124 - Tel. 556.806

MAGLIERIA INTIMA ESTERNA

BIANCHERIA PERSONALE

la più aggiornata produzione, un superbo assortimento di tipi e modelli per donna, uomo, ragazzo e neonato

sanier TORINO

Via P. Micca 4 ang. XX Settembre - Via Roma 365 angolo p.za C. Felice - Via Di Nanni 90

LETTERA DAL PUBBLICO

Egregio Dottore,

anch'io Le mando la fotografia. Se la pubblica, la prego di coprirmi gli occhi. Ho 13 anni e tutti me ne danno 20. Mio marito gongola soddisfatto! E questo lo devo alla sua meravigliosa Cera di Cupra che mi ha consigliato il mio farmacista. Da quando la uso, la mia pelle è rinvigorita di qualche anno. Sono scomparse le piccole rughe che avevo intorno agli occhi e alla bocca e la pelle del mio viso è diventata liscia, vellutata e, sonni la confidenza, ha suscitato l'invidia di mia cognata che ha la mia stessa età. Grazie, caro dottore, non mi stancherò mai di consigliare questa Cera di Cupra a tutte le mie amiche che vogliono ringiovanire. Dev.ma

E.R. - Venezia (326)

digestivo effervescente antiacido

nuovo!

ENO*

IN BUSTINE

La J.C. ENO & Co. St. Helens, England, è lieta di presentare al pubblico italiano il digestivo ENO.

Per sentirvi in forma anche se avete mangiato troppo, o in fretta, e non digerite bene, ENO è quello che ci vuole.

ENO, di sapore gradevole, frizzante, dà immediato sollievo allo stomaco e vi assicura una digestione facile e tranquilla. Una bustina di ENO in un bicchiere d'acqua è subito efficace.

*ENO è marchio registrato della J.C. ENO & Co. St. Helens - England.

Quando mangiare vi dà malessere

ENO vi dà benessere

In vendita nelle farmacie

Reg. 17512 - Autorizzazione N. 1157 del 6-7-1959

Un convegno scientifico a Fiuggi sulla calcolosi renale

L'antica cura del "passare le acque,, per guarire dal mal della pietra

Attesa per l'odierna relazione del torinese prof. Chiaudano - Se si vuol prevenire la malattia, occorre far vita igienica e sorvegliare l'intestino - Soprattutto è necessario limitare la quantità dei cibi, più ancora che sorvegliarne la qualità - Le possibili applicazioni del rene artificiale

(Nostro servizio particolare)

Fiuggi, 14 luglio.

Promosso dall'«Associazione medici italiani della stampa», si inizia domani a Fiuggi un convegno scientifico che ha per motivo centrale l'aggiornamento del sapere sulla calcolosi renale. Malattia antica forse quanto l'umanità, essa è sempre di cartello, e spiega il movimento di migrazione stagionale dei suoi pazienti, o candidati a esserlo, verso le stazioni idro-climatiche ove si possono bere alla fonte certe particolari acque «oligominerali». Il che significa che l'antichissima tradizione del «passare le acque» non è neppure tramontata. E', anzi, incrementata sotto un certo aspetto, dopo che alla pratica empirica si è sostituita una applicazione razionale, con specifiche indicazioni e prescrizioni di dosi, tipi di acqua, nonché alimentazione correlativa a seconda delle forme calcolotiche (uratiche, fosfatiche, ossaliche).

La calcolosi renale può essere considerata il prototipo delle calcolosi, cioè di quelle deposizioni di concrezioni che avvengono in seno a organi diversi. Per la formazione dei calcoli renali (l'antico «mal della pietra») è dall'orina che deve precipitare e sedimentare il materiale, ora una sostanza ora un'altra, che non riesce più a mantenersi disciolto in tale liquido di escrezione. Ciò a causa di speciali circostanze fisico-chimiche che sconvolgono l'abituale equilibrio con cui i vari componenti dell'orina sogliono stare disciolti in essa, anche quando la loro soluzione è più che satura. Per quanto necessaria, non basta, però, la precipitazione dalla sostanza volta per volta interessata per creare la concrezione calcarea, qual è il calcolo. Molta gente v'ha, difatti, nella quale il fenomeno avviene senza che esso sconfini nella formazione di calcoli. Perché questi si realizzino occorre un qualcosa di estroso che vi dia avvio, e che invano da tre secoli si cerca di individuare.

Se questo movente «pietrificante» ancor sfugge nella sua intima essenza, tuttavia ormai si conoscono i fattori causali che in varia mistura e secondo i casi intervengono nella genesi del processo morboso. E' certamente dipartendo dalla acuta analisi di essi che domani il relatore ufficiale del tema, prof. C. Chiaudano, presidente dell'Accademia di medicina di Torino, trarrà motivo per classificare i vari tipi della malattia e profilare, al lume delle attuali conoscenze, non soltanto le direttive terapeutiche, quando i calcoli siano formati, ma anche le norme profilattiche per chi si trova avviando o in sese rischia di ricadere, ancor dopo che il bisturi abbia asportato le pietruzze mostratesi restia a dissolversi con precedenti cure mediche. Ciò perché il calcolo urinario non è in genere solo espressione di una lesione locale, ma periopiù è pure esponente di un complesso di fattori morbosi generali, a partire da una predisposizione d'ordine biologico costituzionale.

Vi sono cause locali, difatti, che agiscono direttamente sull'apparato urinario, e cause generali che agiscono su tutto l'organismo. Tra le prime eccelle la stasi, ossia il ristagno dell'orina, e l'infezione; tra le seconde si annoverano certi squilibri vitaminici, come la deficienza della vitamina A o eventuali eccessi di vitamina D; squilibri di ormoni; turbe elettrolitiche, quanto dire anormali variazioni di elementi tra i quali primeggiano il calcio e il fosforo; infine certe diatesi o predisposizioni morbose individuali, vuoi uriche, in cui prevale l'eccesso di acido urico, vuoi ossaliche, vuoi fosfatiche, che taluni errori alimentari abituali possono accentuare. Ognuna delle cause citate può assumere un ruolo di primo piano; ma ognuna può anche esistere isolatamente senza essere accompagnata d'obbligo da calcolosi. Ben si comprende, quindi, come la malattia in discorso sia polimorfa e, perciò, da considerare caso per caso per ciò che ne riguarda il trattamento e la profilassi.

Comunque le direttive terapeutiche, che nella relazione del prof. Chiaudano saranno chiarite, sono subordinate al grado raggiunto di volta in volta dal male. Se la precipitazione di cristalli dalle orine nelle vie di escrezione è solo profilata (qualche colica appena avvertita, un po' di sabbiolina nelle orine emesse) si tratta di attuare una terapia prettamente medica, diretta a prevenire o limitare tale deposizione. Allorché qualche piccolo calcolo è già formato e con acuto dolore ha magari annunciato di incunearsi nelle vie di espulsione (come l'uretere, canaletto che collega il rene alla vescica) si debbono mettere in opera i mezzi più utili a facilitare quell'espulsione per via naturale, sia con farmaci intesi a sciogliere lo spasmo (o contrattura) dell'uretere, dilatandolo; sia con l'aggiunta dell'impiego di strumenti speciali urologici che aggancino il calcolo e lo trascinino verso l'esterno. Ma qualora non sia più sperabile una simile eliminazione, occorre ridire all'intervento chirurgico, di cui può talvolta essere reclamata addirittura l'urgenza se siano insorte brutte complicazioni.

Premesso che vi è gente predestinata alla calcolosi renale e che alimentazioni sbagliate possono aggravarne il rischio, ci si domanda ovviamente se e come quella gente possa parare il colpo.

Vita igienica, moto all'aperto, sorveglianza sulla regolarità delle funzioni intestinali, sono le regole basilari indicate dai medici internisti e dagli urologi. Poi, in quanto a orientamento dietetico, occorre innanzitutto che sia chiarito il tipo chimico di diatesi in atto. Perché, ad esempio, quando si va verso la calcolosi urica conviene un regime latteo vegetariano con limitazione della carne. Allorché si pencola verso la ossalica è opportuno limitare il consumo di zuccheri e di grassi; nonché lasciare in disparte cioccolato, tè, spinaci, fagioli verdi, rabarbaro, cioè alimenti ricchi di acido ossalico. Se poi è in campo la tendenza fosfatica, sorge la necessità di limitare il calcio alimentare: latte, uova, pane, pasta; oltretutto ben ricordando che vi è anche controindicazione per una dieta lattea assoluta. Tuttavia non si arrivi a regimi draconianamente severi per unilateralità; in quanto potrebbero, a lor volta, covare più rischi che benefici, se si pensa anche al fatto che sovente i calcoli risultano in pratica di tipo chimico misto.

Comunque è sempre auspicabile una moderazione quantitativa più che qualitativa nella mensa in ogni diatesi calcolotica. Ed occorre, d'altra parte, favorire una abbondante diuresi, cioè una eliminazione copiosa di acqua, che trascini via più scorie possibili. Perciò con diuretici o senza, è a sua volta necessaria una adeguata introduzione di acqua. Di lì il riaffermarsi della cosidetta cura idropinica, cioè con adatte acque oligo-minerali. Quando si intendono portare alla funzione di lavaggio delle vie urinarie debbono essere sorvegliate le condizioni del soggetto; perché talvolta si tratta di individui nei quali alla calcolosi concomitano disturbi circolatori, in essi un'eccessivo sovraccarico di liquidi circolanti potrebbe provocare non indifferenti contraccolpi sul cuore.

Il convegno di Fiuggi, sempre in tema di funzione renale, si occuperà anche delle applicazioni del rene artificiale, con la relazione del prof. Mingazzini, di Roma. Altri argomenti in programma: la medicina nella prevenzione degli infortuni e le vasculopatie periferiche.

Angelo Viziano

Impiegato con la fidanzata aggredito in auto da teppisti

(Dal nostro corrispondente)

Voghera, 14 luglio.

(g.) Un episodio di teppismo è avvenuto verso le 23 nell'abitato di Medassino, sulla provinciale per Casei Gerola. Il ventiquattrenne Alessandro Cavagna, abitante a Corana, impiegato presso lo studio di un avvocato vogherese, si era fermato coi pressi di Medassino con la sua «Giulietta», a bordo della quale si trovava anche la fidanzata.

Il Cavagna e la ragazza stavano conversando quando la macchina veniva accerchiata da sette giovani. Uno di essi gettava nell'interno dell'auto una manciata di sabbia, pronunciando frasi volgari all'indirizzo dei due fidanzati.

Sceso di macchina, il Cavagna, risentito per il loro inqualificabile comportamento, protestava vivacemente, ma veniva colpito da un violento pugno allo stomaco. Quindi gli aggressori si davano alla fuga. Dopo essersi rimesso, il Cavagna risaliva sulla «Giulietta», raggiungendo la caserma dei carabinieri, dove raccontava la sua disavventura.

Nel giro di mezz'ora gli autori della bravata venivano rintracciati e identificati. I sette, che saranno denunciati alla Procura della Repubblica per tentate lesioni, sarebbero Sergio Michelon, Angelino Masone, Pietro De Stefani, Silvano Vega, Giancarlo Balsa, Elio Denari, Giovanni Bertone, abitanti a Medassino, tranne uno che è domiciliato a Voghera.

Paola di Liegi ai grandi magazzini

La principessa che è rientrata a Bruxelles dalla Versaglia si è recata ieri con una amica, a destra, a fare delle compere in uno dei magazzini della capitale (Tel.)

Un ferito grave e tre leggeri in un terrificante incidente presso Alassio

Un'auto con quattro torinesi precipita per 100 metri sugli scogli di Capo Mele

La disgrazia di notte - Il guidatore, proiettato fuori della macchina, si è fratturato il capo contro le rocce - Drammatico racconto di uno dei suoi amici: «Mi sono sentito spinto contro il tetto. Poi abbiamo cominciato a rotolare e sembrava che non ci fermassimo mai»

Il torinese Luigi Stangolino; a destra, Giuseppe Nogara

(Nostro servizio particolare)

Laigueglia, 14 luglio.

Un incidente grave e per ora inspiegabile è occorso la notte scorsa a Capo Mele: una «1100» torinese, con quattro giovanotti a bordo, è precipitata dalla via Aurelia finendo sulla scogliera, dopo aver rotolato e rimbalzato per circa cento metri. Per un caso che ha del miracoloso i quattro giovanotti sono in vita: il guidatore, Luigi Stangolino, di 22 anni, abitante a Torino in via Campiglia 24, è ferito molto gravemente alla testa, gli altri tre sembra se la caveranno in dieci giorni. Si chiamano: Donato Stangolino di 23 anni (fratello del guidatore e abitante a Torino allo stesso indirizzo), Giuseppe Nogara, di 21, nato a Licata, ma residente a Torino in via Genova 29, Osvaldo Di Maso, di 27 anni, nato a Napoli e residente a Torino in corso Italia 61. Tutti sono ricoverati all'ospedale di Alassio. Luigi Stangolino con sospetta frattura del cranio e prognosi riservata, gli altri tre con commozione cerebrale, contusioni e ferite non gravi, guaribili in dieci giorni, salvo complicazioni.

L'incidente è avvenuto verso l'una e mezzo di notte e non ha avuto testimoni diretti. Abbiamo parlato con Osvaldo Di Maso, che sedeva accanto al guidatore, avendone un racconto molto confuso, probabilmente alterato dalle condizioni del giovanotto, il quale non sembra atterrito dal ricordo, ma semplicemente sorpreso. «Venivamo da Sanremo, dove avevamo pranzato bevendo parecchio vino, mezzo litro in quattro. Scendevamo verso Alassio, dove avremmo passato la notte per rientrare oggi a Torino. Io ero semi-addormentato. Non ho visto nulla, non ricordo di aver incrociato un'altra macchina. Mi sono sentito spinto contro il soffitto della nostra automobile, poi abbiamo cominciato a rotolare mentre noi gridavamo e sembrava che non si fermassimo mai».

L'impressione di essere spinto contro il soffitto è dovuta al fatto che la macchina si capovolse immediatamente, appena lasciata la sede stradale. Sono rimaste tracce che testimoniano il suo percorso, esattamente al chilometro 611 della via Aurelia (sulla destra è il cippo che segna la distanza) poco prima di arrivare al villaggio «Sito di sopra». La «1100», una «103» del 1958, color verde chiaro col tetto crema, targata To [illegible], ha urtato con uno dei pneumatici destri il bordo della strada, lo ha urtato ancora dopo pochi metri, quindi è balzata sulla striscia di terra che fiancheggia la via Aurelia, sempre senza lasciare alcun segno di frenata. A venti metri dal primo urto la macchina ha investito un ciuffo di agave, curvandosi quindi verso il mare e probabilmente capovolgendosi subito. In quel punto il pendio è sensibile, ma la caduta è stata frenata da diversi pini, che portano le tracce degli urti.

Fra un albero e l'altro sono rimasti frammenti dei finestrini, coppe delle ruote, altri pezzi. Infine, dopo aver stroncato un pino più debole, l'automobile è finita sugli scogli, avendo perduto, nei cento metri di caduta, il baule, i sedili e pezzi delle portiere. Ora, ammaccata, ma con le quattro ruote intere posate sugli scogli (un solo pneumatico è scoppiato) viene investita con violenza dalle onde, essendo il mare molto agitato a ponente di Capo Mele.

Il guidatore Luigi Stangolino, fu sbalzato fuori della macchina sulla scogliera: venne tratto in salvo da passanti accorsi alle grida. Poi arrivarono con rapidità pompieri e uomini della pubblica assistenza. Gli altri giovanotti feriti riguadagnarono la via Aurelia, risalendo con incredibile energia la scogliera e il pendio, poi caddero in stato di choc. Impossibile, per ora, ricostruire le cause dell'incidente, che resta tanto più inspiegabile essendo in quel punto la strada abbastanza larga, con ampia e ben visibile. I due giovanotti che occupavano il sedile posteriore non parlano, il guidatore è per ora in condizioni molto gravi.

E.

Bimbo francese moribondo nell'urto di due automobili

Feriti il padre e la madre - Illesi i due fratelli - La vettura della famigliola si è rovesciata in un fossato e il piccolo è stato lanciato contro il parabrezza

(Dal nostro corrispondente)

Ceva, 14 luglio.

(r.) Un bimbo francese di sei anni è stato ricoverato morente all'ospedale di Mondovì in seguito ad un grave incidente stradale. La sciagura è avvenuta sulla statale 28, a due chilometri da Ceva, dove una «1800» ha compiuto violentemente, in un tentativo di sorpasso, contro una «500».

Sulla «1800» si trovavano l'ing. Ceppi, delle Cartiere Burgo e il suo autista, Sebastiano Magra di 38 anni, residente a Torino in via Dante Di Nanni 33. Quest'ultimo, nella manovra di sorpasso di un autocarro, notava troppo tardi la presenza della «500» proveniente dal senso opposto e nonostante una disperata frenata non riusciva ad evitarla.

Sulla vettura investita viaggiava una famiglia, venuta stamane dalla Francia per visitare alcuni parenti a Pradieves, presso Cuneo.

Era al volante il ventottenne Marcel Rocchi, residente a Bar sur Lup (Alpi Marittime); gli sedeva accanto la moglie, Margherita, di 30 anni, che teneva sulle ginocchia il piccolo Guy di 6 anni.

Gli altri due figli della coppia francese — Roberto e Giorgio, rispettivamente di 3 e 8 anni — si trovavano sul sedile posteriore. Di fronte all'improvviso ostacolo della «1800», che per effetto della frenata si era posta trasversalmente alla strada, l'altra vettura non poteva evitare il violento urto, rimbalzando poi nella cunetta laterale.

Gli occupanti dell'auto che aveva causato l'incidente rimanevano illesi. Così pure i bambini Roberto e Giorgio, che evidentemente erano stati protetti da alcuni voluminosi pacchi.

Marcel Rocchi e la moglie, invece, riportavano ferite superficiali e contusioni in varie parti del corpo. La sorte peggiore toccava al piccolo Guy che, lanciato contro il parabrezza, veniva estratto tramortito dall'auto. I medici lo hanno accolto con prognosi riservata, riscontrandogli lesioni interne, frattura della cassa del bacino e fratture craniche.

In fin di vita un pensionato travolto da un'auto a Vigone

(Dal nostro corrispondente)

Pinerolo, 14 luglio.

(m. g.) Il giovane figlio di un noto antiquario pinerolese, Luciano Marino di 19 anni, residente in via Saluzzo 16, nel pomeriggio di oggi ha investito a Vigone un pensionato che gli ha tagliato la strada, riducendolo in fin di vita.

Il Marino era alla guida di una «500» nuova noleggio dall'autorimessa Bacchio di corso Torino. Al suo fianco sedeva il giovane Andrea Bruno di 22 anni, abitante a Pinerolo in corso Torino 100.

I due viaggiavano da Pancalieri verso Pinerolo, quando, nell'attraversare Vigone, all'altezza di via Pancalieri 2 il settantunenne Lorenzo Druetta, residente in vicolo San Nicolao 2, ha incominciato ad attraversare lentamente la strada.

Il Marino ha frenato bruscamente. Il pedone, che proveniva dalla sinistra della macchina, ha avuto un attimo di indecisione, poi improvvisamente ha proseguito il cammino, andando a parare proprio davanti alla «500», che l'ha così investito in pieno. Sbalzato dapprima sul cofano, il Druetta ha urtato coi capo sulla «capote», quindi è rotolato a terra, procurandosi un grave trauma cranico encefalico e la frattura della tibia e del perone destro.

Soccorso dagli stessi investitori, il Druetta è stato dapprima trasportato all'ospedale di Vigone, da dove, data la gravità del caso, è stato quasi subito trasferito a Pinerolo, giungendovi in stato comatoso. La prognosi è riservatissima.

Come dev'essere la bicicletta per circolare senza ammenda

Roma, 14 luglio.

Da recenti statistiche sulla circolazione stradale con particolare riferimento a quella di alcuni grossi centri abitati viene registrato un progressivo aumento nella circolazione delle biciclette, specie in alcune ore della giornata. Il Ministero dei LL. PP. ha quindi richiamato l'attenzione degli interessati sulle disposizioni del codice della strada che fanno obbligo per le biciclette di essere munite dei prescritti dispositivi di frenatura, di segnalazione visiva ed acustica.

Premesso che ogni velocipede deve avere due dispositivi frenanti indipendenti, ad azione pronta ed efficace, per quanto riguarda le segnalazioni acustiche viene precisato che l'apparato per le segnalazioni acustiche deve essere costituito da un campanello che possa emettere un suono la cui intensità sia avvertita almeno a trenta metri di distanza.

Per le segnalazioni visive si ribadisce che la luce bianca o gialla anteriore ad alimentazione elettrica deve essere posta ad un'altezza compresa fra 40 cm. e 1 metro, in posizione tale che l'asse ottico incontri il terreno a non più di 20 metri di distanza. La luce rossa posteriore ad alimentazione elettrica deve essere installata sul piano di simmetria del veicolo. L'asse del fascio luminoso deve essere orizzontale e contenuto nel piano di simmetria del veicolo. Il fanalino posteriore rosso deve anch'esso essere ad alimentazione elettrica (luce) unicamente sul parafango posteriore, sopra il catadiottro rosso. Circa i dispositivi a luce riflessa gialla si ricorda che debbono essere applicati ai «fianchetti del pedale». Essi costituiscono una novità introdotta dal nuovo codice della strada e contribuiscono in maniera notevole, e spesso decisiva, all'avvistamento notturno del ciclista.

La circolare ministeriale ricorda poi che le infrazioni danno luogo conseguentemente alla contestazione con relativa ammenda (da L. 4000 a L. 10 mila, in caso di sbalzione immediata L. 500).

Deluso nella carriera s'impicca in stazione la vigilia delle nozze

Il suicida era un giovane ispettore delle assicurazioni - Viveva da solo ad Alessandria - Ha lasciato due biglietti per la madre e la fidanzata

(Dal nostro corrispondente)

Tortona, 14 luglio.

(m. m.) Gli agenti di polizia della nostra stazione ferroviaria sono stati messi in allarme da alcuni viaggiatori, stamane alle 7,50 perché la porta di un gabinetto di decenza da ultra un'ora risultava chiusa dall'interno senza che nessuno, dal di dentro, rispondesse alle chiamate.

Poiché i gabinetti sono bassi e scoperti nella parte superiore della porta, un brigadiere che comanda il posto di P. S., salito su una scala, gettava un'occhiata all'interno.

Ai suoi occhi si presentava un raccapricciante spettacolo. Un giovane alto ed elegantemente vestito si era appeso per il collo con le cinghie dei pantaloni che aveva legata al tubo dell'acqua che corre in alto sulla parete. Il giovane, ormai, non dava più segno di vita.

Dai documenti rinvenuti nelle sue tasche è risultato trattarsi dell'ispettore dell'Istituto d'assicurazione Trentino - Alto Adige Carlo Polesel di 27 anni, da Motta di Livenza, dipendente dell'agenzia provinciale alessandrina.

Il giovane viveva in camera ammobiliata in via Savonarola 30 ad Alessandria. Oltre ai documenti, ha lasciato due biglietti diretti alla mamma e alla fidanzata Carla Sartori di Predosa, nei quali dice di essere deluso della vita e chiede perdono per il suo tragico gesto.

Da una prima inchiesta risulterebbe che il Polesel, che era prossimo al matrimonio, si sia avvilito per non essere riuscito ad ottenere successo nella sua professione di assicuratore. Dopo l'intervento dell'autorità giudiziaria e del medico legale, la salma è stata trasportata al cimitero di Tortona.

Giovane suicida su un'auto dopo aver perso alla roulette

(Nostro servizio particolare)

Luino, 14 luglio.

(c.) Stamane verso le 4 nei pressi del cimitero di Brusimpiano (Ponte Tresa), una pattuglia di guardie di Finanza notava una grossa auto americana marca «Studebaker» in sosta e fanali spenti nella zona a ridosso della linea di confine.

Sulla vettura, targata Milano, giaceva riverso privo di vita, con un foro a una tempia provocato da un proiettile di pistola, un giovane elegantemente vestito identificato poi per il trentaduenne Cesare Ferraris, abitante a Milano in via Beatrice d'Este.

Sul seggiolino, accanto al cadavere, era la pistola. Dopo le indagini la salma del giovane è stata trasportata alla camera mortuaria del cimitero. Pare accertato che il Ferraris era reduce dal Casinò di Campione, ove aveva perso nella notte una grossa somma alla «roulette».

Aereo ungherese per un'avaria atterra nei pressi di Venezia

Partito da Torino riportava in patria 27 atleti

(Dal nostro corrispondente)

Venezia, 14 luglio.

Un aereo ungherese è stato costretto stanotte ad un atterraggio di emergenza all'aeroporto «Marco Polo» a Tessera, a causa di un'avaria al motore.

Il velivolo, un «Ilyushin 14» di fabbricazione russa, è appartenente alla società «Malev», era partito da Torino con a bordo 27 passeggeri e 4 uomini dell'equipaggio, diretto a Praga e Budapest.

Dopo due ore di volo il pilota si è accorto che un motore non rispondeva più regolarmente ai suoi comandi. Trovandosi sulla rotta dell'aeroporto veneziano, ha chiesto alla torre di controllo di poter effettuare l'atterraggio. La manovra si è svolta in modo perfetto, i tecnici dello scalo hanno provveduto a riparare l'avaria e stamane alle 9 l'aereo ha potuto riprendere regolarmente il volo.

Il velivolo, l'altro giorno, aveva sbarcato all'aeroporto di Caselle, a Torino, venti schermitori ungheresi. Ieri era partito alle 20,45, dalla capitale piemontese, per riportare in patria i nuotatori ungheresi che hanno partecipato a diverse competizioni a Sanremo. Durante la forzata sosta a Tessera gli atleti hanno trascorso la notte negli alberghi di Mestre.

Imminente il giudizio della Cassazione per la proprietà del castello di Racconigi

Sono in causa lo Stato e gli eredi Savoia - Il Procuratore Generale si è pronunciato contro l'ultimo ricorso del demanio

(Nostro servizio particolare)

Roma, 14 luglio.

Un altro capitolo delle vertenze per l'eredità di casa Savoia si è chiuso, o meglio si chiuderà fra un mese quando sarà resa nota la decisione dei giudici della corte di Cassazione civile che oggi hanno preso in esame il caso della tenuta e del castello di Racconigi, donato da Vittorio Emanuele III al figlio Umberto.

Vittorio Emanuele morì il 28 dicembre 1947 in Egitto, quattro giorni prima che entrasse in vigore la Costituzione che conteneva le disposizioni per cui i beni dei Savoia appartenenti agli eredi maschi dovevano essere confiscati.

Il re Vittorio Emanuele aveva donato il castello e la tenuta di Racconigi al figlio Umberto in base allo Statuto albertino, ma alla sua morte Vittorio Emanuele era un semplice cittadino italiano e come tale non avrebbe potuto, per il nostro codice, fare una donazione in favore del proprio figlio. Quindi Umberto di Savoia doveva conferire alla massa dei beni da dividere fra le sue sorelle e gli eredi di questa ultime, anche il castello e la tenuta di Racconigi.

E' chiaro che se il castello e la tenuta fossero appartenuti esclusivamente a Umberto sarebbero passati, per le disposizioni aggiunte della Costituzione, allo Stato, mentre in caso contrario sarebbero andati a confluire nei beni da dividere fra lo Stato (che ha avocato a sé la parte spettante a Umberto) e le quattro sorelle del sovrano in esilio.

Perciò lo Stato fu citato in giudizio con la richiesta di collazionare nei beni da dividere anche il castello e la tenuta di Racconigi, i mobili del Quirinale, e quelli del Palazzo Reale di Torino, e che partecipasse alla divisione anche dei debiti e degli oneri connessi all'eredità.

Il tribunale di Torino accolse la richiesta degli eredi Savoia ed ordinò la divisione fra lo Stato e gli eredi del castello, della tenuta, dei mobili del Quirinale e di quelli del Palazzo Reale di Torino. La Corte di appello di Torino alla quale era ricorso il demanio, annullò la sentenza di primo grado sostenendo, senza peraltro pronunciarsi nel merito, che il giudizio doveva essere integrato con la partecipazione di Umberto quale coerede.

Il demanio ha quindi ricorso in Cassazione affermando che se deve entrare in causa Umberto di Savoia quale coerede, deve essere estromessa l'amministrazione finanziaria. Questa in sostanza la tesi sostenuta dall'avvocato dello Stato Arias, il quale inoltre si è opposto all'integrazione del contraddittorio con Umberto.

I difensori degli eredi Savoia, avvocati Carlo D'Amelio e Rosario Nicolò, si sono opposti alla tesi dell'avvocato dello Stato: «Si tratta di una divisione di eredità, e di un giudizio per la determinazione della quota spettante a ciascuno. E' necessaria quindi la presenza di Umberto, degli eredi Savoia e del demanio, sostituitosi nella quota confiscata ad Umberto».

Il procuratore generale dott. Francesco Pedace si è pronunciato contro l'accoglimento del ricorso del demanio. La parola si è riservata di decidere.

g. g.

Il tempo in città e sulle spiagge

Sulle Alpi e Prealpi molto nuvoloso con piogge e temporali isolati, altrove sereno o poco nuvoloso. Temperatura stazionaria. Venti deboli a carattere di brezza. Mari generalmente poco mossi.

Temperature minime, massime e stato medio del tempo registrati nella giornata del 14 luglio presso le Stazioni meteorologiche dell'Aeronautica:

BOLOGNA	+ 20	+ 34	poco nuvoloso
BOLZANO	+ 9	+ 33	variabile
GENOVA	+ 18	+ 24	vento forte
MILANO	+ 14	+ 28	poco nuvoloso
TRIESTE	+ 18	+ 28	poco nuvoloso
VENEZIA	+ 14	+ 26	sereno
VERONA	+ 14	+ 27	poco nuvoloso
ANCONA	+ 20	+ 28	poco nuvoloso
FIRENZE	+ 19	+ 28	molto nuvoloso
L'AQUILA	+ 16	+ 27	sereno
PERUGIA	+ 15	+ 26	poco nuvoloso
PESCARA	+ 19	+ 29	sereno
PISA	+ 18	+ 34	nuvoloso
ROMA	+ 15	+ 30	sereno
ALGHERO	+ 19	+ 34	sereno foschia
BARI	+ 20	+ 28	sereno
CAGLIARI	+ 18	+ 29	poco nuvoloso
CAMPOBASSO	+ 15	+ 26	sereno
CATANIA	+ 21	+ 31	sereno
MESSINA	+ 22	+ 27	nuvoloso
NAPOLI	+ 19	+ 26	poco nuvoloso foschia
PALERMO	+ 21	+ 27	poco nuvoloso
POTENZA	+ 13	+ 21	vento di burrasca
REGGIO CAL.	+ 20	+ 28	poco nuvoloso

Temperatura e condizioni meteorologiche delle principali spiagge italiane nel pomeriggio di ieri:

Sanremo — 28, cielo sereno, mare leggermente mosso, leggera brezza.

Alassio — 26, cielo sereno, mare calmo, leggero vento.

Rapallo — 26,5, cielo variabile, mare mosso, vento.

Viareggio — Nuvoloso con larghe schiarite, vento di mezzogiorno libeccio moderato, mare agitato, temperatura 23,6.

Lido di Venezia — Cielo sereno, vento da est 7 km., mare leggermente mosso, temperatura 27,2.

Milano Marittima-Cervia — Cielo sereno, vento teso da ovest-sud-ovest, mare poco mosso, temperatura 28,6.

Cattolica — Cielo sereno, brezza da libeccio, mare calma, temperatura 28,5.

Senigallia — Cielo sereno, vento debole da scirocco, mare leggermente mosso, temperatura 26.

Capri - Ischia — Temperatura 29, cielo sereno, vento debole 9 km. da sud-ovest, mare quasi calmo.

Taormina — Temperatura 30, cielo sereno, venti moderati da nord-ovest, mare quasi calmo.

DUBA
VIA VIOTTI 1
(PIAZZA CASTELLO)

Si avvicina la CHIUSURA per trasformazione locali

Approfittate della DEFINITIVA

LIQUIDAZIONE
DI TUTTI I TESSUTI E CONFEZIONI

PANTALONE UOMO FRESCO RIDOTTO A . . . . . L. 1.750
PANTALONE UOMO TERITAL LANA . . . . . L. 3.400
ABITO UOMO - FRESCO PURA LANA DA L. 18.000 a . . . . . L. 8.800
ABITO SIGNORA COTONE STAMPATO RIDOTTO A . . . . . L. 1.250
ABITO SIGNORA MODELLI ESCLUSIVI . . . . . L. 3.500
TAILLEUR SIGNORA ESTIVO DA L. 8.000 a . . . . . L. 4.950
GONNA TERITAL «SCALA ORO» DA L. 5.500 a . . . . . L. 3.500

COTONI UNITI E STAMPATI . . . DA L. 190
SETE PURE E STAMPATE . . . DA L. 500

RIBASSI FINO AL 70% SU TUTTI I TESSUTI

estate a Monte Carlo

I giorni più lunghi dell'anno
le notti più belle...
in poche ore di treno
o con una corsa in auto a...

Per informazioni telefonare al 30.54.54 di Monte-Carlo

MONTE-CARLO

ULTIME NOTIZIE

Se non saranno accolte le loro richieste

Forse la prossima settimana nuovo sciopero dei ferrovieri

Elevate percentuali di astensioni dal lavoro: il 100 per cento secondo i sindacati, il 73 secondo il ministero dei Trasporti - Scarsi i servizi di emergenza - Non si lamentano incidenti

(Nostro servizio particolare)

Roma, 14 luglio.

Un altro sciopero nazionale della durata di 48 ore sarà attuato, con ogni probabilità, nella prossima settimana dai ferrovieri statali, se l'Amministrazione delle F.S. non accoglierà al più presto le richieste relative alla determinazione della data del primo luglio 1961 per le decorrenze economiche dei provvedimenti sui ruoli aperti, sulle piante organiche e sulla ricostruzione delle carriere, nonché all'aumento della misura di rivalutazione delle carriere dal 40% al 60% per i dirigenti e all'85 per cento per il rimanente personale.

Una decisione al riguardo dovrebbe essere presa domani dalle segreterie dei vari sindacati di categoria, convocate separatamente per esaminare gli sviluppi della situazione, dopo la riuscita astensione dal lavoro svoltasi oggi in tutta Italia, dalle 00 alle ore 24.

Sulla base delle segnalazioni pervenute al centro da ogni provincia si può calcolare che i ferrovieri hanno aderito alla manifestazione in una percentuale media variabile fra l'85 e il 90 per cento: in alcuni compartimenti si sono avute punte massime di astensione fino al 98 e 99 per cento.

Ne è risultata la quasi totale paralisi dei servizi ferroviari, sull'intera rete nazionale, con grave disagio per molte decine di migliaia di viaggiatori.

Il «piano di emergenza», predisposto dalla direzione generale delle F.S. ha consentito l'effettuazione di un numero limitato di convogli ferroviari, guidati e scortati da personale militare; sulle piccole e medie distanze, invece, è stato possibile assicurare il trasporto di viaggiatori con servizi automobilistici eccezionali.

Dalla stazione principale di Roma in mattinata sono partiti un rapido per Ancona, un direttissimo per Napoli, un direttissimo per Genova con proseguimento già programmato per Modane, un direttissimo per Milano, un treno straordinario per Cassino, ed ancora i direttissimi Milano-Siracusa e Siracusa-Torino; qualche altro treno ha lasciato la stazione Termini nel pomeriggio e in serata. Dopo le ore 23, come previsto nelle istruzioni dei sindacati, sono regolarmente partiti i convogli per lunghi percorsi: a partire dalle ore 24, è tornata ovunque la normalità. Nessun incidente degno di rilievo è stato lamentato.

Su 435 convogli che ogni giorno partono dalle stazioni ferroviarie di Milano, oggi hanno lasciato la capitale lombarda soltanto sei treni guidati da personale militare: due diretti a Venezia, gli altri a Roma, a Genova, a Chiasso e a Domodossola.

L'astensione dal lavoro dei ferrovieri milanesi è stata pressochè totale in tutto il compartimento: non si hanno comunque a deplorare incidenti di alcun genere.

Una situazione particolarmente difficile è stata segnalata dal compartimento di Bologna, dove si sono incontrate notevoli difficoltà per far funzionare qualche treno. Infatti, a seguito dell'elevatissima percentuale di astensione (oltre il 98%), su 172 treni viaggiatori che normalmente partono da questo importante nodo ferroviario, è stato possibile organizzarne solo una decina, ripiegando su 60 corse di automezzi civili e 30 corse di camion militari.

Secondo dati forniti dal Ministero dei Trasporti a tarda sera, la media nazionale degli scioperi non avrebbe superato il 73%, contro l'85%-90% segnalato dai sindacati. Le punte massime, sempre secondo la Amministrazione, «sono state registrate nel Compartimento di Bologna con oltre l'80%, nel compartimento di Cagliari con l'83%, nel compartimento di Firenze con l'80% e in quello di Venezia con l'80%». Presso il compartimento di Roma, la astensione è stata pari al 90%, nel compartimento di Verona del 76%, del 60% a Napoli, del 67% a Palermo e del 70 per cento a Torino. Le assenze degli impiegati dalla direzione generale avrebbero raggiunto il 30 per cento.

Il Ministero ha reso noto, altresì, che sono state effettuate alcune centinaia di treni viaggiatori su circa seimila che quotidianamente percorrono la rete nazionale delle ferrovie, e oltre 300 corse con autopullman e autocarri militari.

r. a.

Movimento di questori

Cambiano, fra gli altri, quelli di Asti, Alessandria e Savona

Roma, 14 luglio.

Il ministro dell'Interno onorevole Scelba ha disposto con decorrenza 1° agosto il seguente movimento di questori:

Parlagreco Rocco da Cosenza a disposizione del ministero; Alessandrello Gaetano da Trapani a Cosenza; Andreazzi Aristide dal ministero a Trapani; Costanzo Ottavio da Enna a disposizione del ministero; Pizzo Salvatore dal ministero ad Enna; D'Anselmi Giuseppe da Caltanissetta a disposizione del ministero; Fusco Edoardo dal ministero a Caltanissetta; Camerlengo Ubaldo da Gorizia a disposizione del ministero;

Pervilli Fernando da Asti a Gorizia; De Bellis Ferdinando dal ministero ad Asti;

Caioli Igino da Pistoia a Massa; Contini Fabrizio dal ministero a Pistoia; Ziniti Francesco da Forlì a disposizione del ministero; Bernucci Mario da Massa a Forlì;

Ferrara Guido da Savona a disposizione del ministero; Liarone Vincenzo dal ministero a Savona;

Lembo Antonino da Alessandria a disposizione del ministero; Delle Canne Antonio da Siracusa ad Alessandria;

Pacini Guido da Terni a Siracusa; Virzì Diego dal ministero a Terni; Roffi Umberto da L'Aquila a disposizione del ministero; Valente Donato dal ministero a L'Aquila.

«Polaris» di nuovo tipo lanciato a 2600 Km.

Washington, 14 luglio.

La Marina americana ha lanciato ieri sera un missile «Polaris» di nuovo tipo alla distanza-record di 2600 chilometri.

La parata del 14 luglio a Parigi

Il generale De Gaulle passa in rassegna i reparti schierati ai Campi Elisi (Tel.)

Non precisato dal governo il motivo della decisione

Si è dimesso il "controllore" del nuovo esercito di Bonn

E' un generale tedesco in pensione: proteggeva i soldati dagli abusi di ufficiali - La carica fu istituita su iniziativa dei socialisti - I suoi interventi per garantire lo spirito democratico nelle forze armate avevano suscitato proteste di militaristi

(Dal nostro corrispondente)

Bonn, 14 luglio.

Ha provocato stasera molta sorpresa e svariati commenti la notizia che il gen. Von Grolmann, il «controllore» parlamentare dell'esercito di Bonn, ha rassegnato le dimissioni. Il presidente del «Bundestag», Eugenio Gerstenmayer, ha fatto diffondere un secco comunicato in cui si afferma che «il gen. Von Grolmann ha chiesto di venire esonerato dal suo incarico e che il desiderio è stato accolto dal presidente della Camera». Il comunicato aggiunge che il gen. Von Grolmann si trova tuttora in un ospedale di Bonn: si sarebbe quindi dimesso per motivi di salute, anche se ciò non è detto esplicitamente nel comunicato; ma non tutti a Bonn ne sembrano convinti.

Occorre ricordare che già in passato Von Grolmann ebbe vivaci contrasti con il ministero per la Difesa, che l'accusava di ingerirsi in questioni non di sua competenza. Senza valore avvalorare altre ipotesi, si può rilevare che fin dall'inizio della sua attività il gen. Von Grolmann ebbe vita difficile. Von Grolmann è un generale in pensione cui è stata riconosciuta la carica di sottosegretario; il suo compito era appunto quello di sorvegliare sulla applicazione dei principi democratici nell'esercito di Bonn.

A imporre un «controllore» del parlamento, e in seguito la designazione di Von Grolmann, furono i socialdemocratici che avevano preso a modello una istituzione dei paesi scandinavi. L'istituzione del «controllore» fu la condizione dell'assenso socialdemocratico alla legge che istituiva il servizio militare obbligatorio: per farla votare dalla Camera, Adenauer aveva infatti bisogno di tre quarti dei voti, trattandosi di emendare un articolo della Costituzione.

Grolmann si mise al lavoro col massimo impegno, ma non tardò molto che si ebbero i primi attriti con i generali tedeschi. A Grolmann pervenivano giornalmente decine di lettere di soldati che segnalavano quel che a loro avviso non corrispondeva o addirittura contrastava con le prerogative del «cittadino in uniforme» assicurate dalle nuove leggi democratiche. Si trattava di casi diversissimi e talvolta rivelatori di una mentalità militarista dura a morire: Von Grolmann indagava con coscienza su tutte quelle doglianze e al caso interveniva. A lui era stato inoltre riconosciuto il diritto di compiere improvvise ispezioni nelle caserme, nonché di prendere conoscenza di documenti segreti dello Stato Maggiore.

Mesi addietro Von Grolmann pubblicò una lunga relazione sulla propria attività: un risultava, per quanto riguarda lo spirito democratico dell'esercito, un quadro non privo di ombre. Fu proprio quel rapporto a far scoppiare apertamente le acerbe critiche dell'ambiente militare. Che la posizione di Grolmann fosse delicata è un fatto certo: sui motivi veri delle sue dimissioni, invece, si attendono ancora elementi più sicuri di valutazione.

m. c.

Kassem minaccia gli inglesi ma apre negoziati sul Kuwait

Bagdad, 14 luglio.

Con una parata militare di due ore e mezzo, l'Irak ha festeggiato oggi il 3° anniversario della rivolta che abbatté la monarchia di Feisal uccidendo il re e che portò al potere il gen. Kassem. Questi ha parlato in diverse cerimonie odierne, sulla questione del Kuwait, il ricco principato petrolifero di cui l'Irak rivendica il possesso. Kassem ha minacciato una «selvaggia guerra» contro le truppe che l'Inghilterra ha inviato nel Kuwait per proteggerlo dalle minacce irakene d'invasione. Ha però ripetuto l'impegno annunciato alcuni giorni fa di non voler annettersi il Kuwait con la forza.

Nei suoi discorsi, Kassem ha inoltre smentito le voci di una nazionalizzazione dei petroli iracheni: «Gli imperialisti — ha detto Kassem — dicono che noi vogliamo privare il mondo del nostro petrolio. Perché dovremmo farlo? Noi rispettiamo gli accordi e gli impegni conformi all'interesse nazionale. I negoziati con la "Irak Petroleum Company" riprenderanno il mese prossimo e noi contiamo di far valere tutti i nostri diritti senza restrizione alcuna».

Risulta che contatti sono stati ripresi tra Irak e Inghilterra sulla questione del Kuwait; Bagdad chiederebbe il ritiro delle truppe britanniche dal principato.

Condannati tre «magliari» che percossero gli agenti

Alessandria, 14 luglio.

(f. m.) Con tre condanne si è concluso il Tribunale penale di Alessandria (pres. dottor Di Serafino; p.m. dott. Santilli; canc. Bonino) il processo nei confronti dei «magliari» che la notte del 30 giugno scorso aggredirono due agenti.

Sul banco degli imputati erano Angelo Di Bella di 38 anni, Gaetano Laurino di 30, entrambi da Caltanissetta, ed il diciottenne Ciro Tortora, da Napoli. Erano imputati di oltraggio e resistenza a pubblico ufficiale e rifiuto di generalità. Il Di Bella doveva anche rispondere di lesioni il Tortora di usurpazione di titolo.

I tre, fermati dagli agenti Ricci e Bordot ed invitati a fornire le loro generalità, avevano reagito violentemente; il Di Bella aveva colpito a calci l'agente Bordot, producendogli lesioni guaribili in dieci giorni e il Tortora s'era qualificato maresciallo di p.s. Arrestati, il Laurino e il Di Bella venivano portati in carcere dove nei giorni scorsi il Laurino, in segno di protesta, si era barricato nella cella ferendosi con alcuni cocci di vetro.

Il Tribunale ha condannato il Di Bella (già condannato a 10 anni per omicidio) a 1 anno e 4 mesi di reclusione ad un mese di arresto per oltraggio, lesioni e rifiuto di generalità; il Laurino a 10 mesi e 15 giorni di reclusione ed 1 mese di arresto per oltraggio e rifiuto di generalità; il Tortora a 8 mesi di reclusione ed 1 mese di arresto per usurpazione di titolo e rifiuto di generalità. Per il Tortora è stata applicata la condizionale ed è stata ordinata la pubblicazione della condanna su *La Stampa*.

Burghiba: "Questa volta vogliamo davvero Biserta,,

In un discorso il Presidente tunisino chiede alla Francia lo sgombero della base - Parigi invia rinforzi di paracadutisti?

Tunisi, 14 luglio.

Nella piazza principale della «casbah» di Tunisi, di fronte ad una folla di oltre cinquantamila persone, il presidente Burghiba ha rinnovato stamane in termini energici il suo invito alla Francia perché sgomberi la base di Biserta. Burghiba ha detto che nel passato la battaglia per la liberazione di quella base non è stata condotta fino in fondo, dato che la Francia si trovava in momenti difficili. «Ma questa volta — ha aggiunto — non abbiamo alcuna intenzione di arrestare l'entusiasmo popolare se non quando l'ultimo soldato francese avrà abbandonato Biserta».

La folla ha applaudito con calore questo ed altri passi del discorso. Molti erano i cartelli agitati sulla grande piazza, con scritte in arabo, francese e inglese che dicevano: «Evacuazione totale a Nord e a Sud»; «Basta con l'attesa, siamo pronti alla battaglia»; «Dateci armi»; «Esercito francese, torna a casa»; «Il popolo aspetta le istruzioni del Presidente».

Burghiba ha detto anche: «L'evacuazione totale potrebbe avere come risultato una cooperazione molto più sincera tra i nostri due paesi. Questa volta abbiamo deciso di iniziare la battaglia, e non siamo disposti a rinviarla. L'ultimo soldato francese deve lasciare il suolo tunisino. Tuttavia, come già altre battaglie, anche questa potrebbe realizzarsi pacificamente».

Secondo notizie non confermate ufficialmente provenienti da Orano, alcuni rinforzi verrebbero inviati per via aerea verso la base francese di Biserta. Si tratterebbe di vari «commandos» dell'aviazione e di paracadutisti appartenenti alla fanteria di marina.

Accusate di truffa 4 donne per la vendita d'un detersivo

(Dal nostro corrispondente)

Alessandria, 14 luglio.

(f. m.) Il Giudice istruttore dott. Bano ha rinviato a giudizio per truffa continuata e commercio ambulante senza licenza quattro giovani donne che, nella primavera dello scorso anno, raggirarono con la vendita di detersivi una massaia di casalinghe di Alessandria, Tortona, Spinetta Marengo, Valenza e Novi Ligure.

Nell'aprile del '60 erano giunte in queste zone Giulia Quinzanini di 30 anni, la cugina Carla Quinzanini di 28, Carla Bulgara, di 29 anni, tutte da Vezzia Nuova e Laura Bonetti di 23 anni, da Mairano, venditrici ambulanti di detersivo per una ditta di Padova.

Le quattro che vendevano direttamente nelle case, per sfruttare vantaggi dell'intensa campagna pubblicitaria, presentavano il loro prodotto come di un più noto detersivo, dalla cui ditta produttrice si dicevano dipendenti: così, facendo credere che un maggior acquisto di scatole avrebbe garantito la partecipazione alla estrazione di numerosi regali, riuscirono a collocarne un enorme quantitativo.

GIULIO DE BENEDETTI
DIRETTORE RESPONSABILE
EDITRICE LA STAMPA

Stato Civile di Torino

13 luglio 1961

NATI. — **Muredda** Letizia; **Villa** Angela; **Bipedi** Francesco; **Depaoli** Roberto; **Spirito** Carlotta; **Maggiolo** Dario; **Nevarino** Enrico; **Demasi** Fabio; **Diena** Markus; **Palermo** Davide; **Allocco** Claudio; **Francesconi** Gabriella; **Di Pietro** Roberto; **Fabiani** Adriana; **Asinari** Roberto; **Fiassai** Olga; **Lombardo** Maria; **Capone** Roberto; **Miserendino** Rosaria; **Piovan** Carla; **Giselli** Giuseppina; **Bosezzi** Maria; **Gallina** Massimo; **Turati** Stefano; **Giordano** Giacinto; **Ballario** Liliana; **Faverio** Giorgio; **Rua** Roberto; **Bonifacino** Carla; **Perini** Luisa; **Zanzarelli** Lorena; **Guidi-Colombi** Gabriele; **Soldano** Caterina; **Silanos** Sebastiano; **Falchero** Rosa; **Alessandria** Claudia; **Giusta** Michelina; **Foiato** Manuela; **Cappa** Guglielmo; **Guastelli** Pietro; **Costamagna** Giovanna; **Cerruti** Anna; **Mastrorillo** Massimo; **Gamba** Enrica; **Favan** Walter; **Montrucchio** Anna; **Molli** Giovanni; **Mosconi** Ornella; **Petrau** Rossella; **Falcasieri** Salvatore; **Oai** Antonio; **Greggio** Manuela; **Parenzi** Roberto.

MORTI. — **Giaiino** Carolina vedova De Marchi, anni 86, nata a Torino, abitante in via Belfiore 34; **Rassino** Paola in Fachetta, a. 72, Torino, v. Nizza 5; **Ottaviani** Ferruccio, a. 75, Poligno, c. Cadorna 73; **Negro** Antonia ved. Valente, a. 77, Ferrere, v. Genova 20; **Ferotti** Giuseppe, a. 67, Fiano, vend. amb., v. Telesio 7; **Casse** Valfrè, a. 74, Brescia, v. Fossata 36; **Trischero** Giovanni, a. 51, Cavelli, mag., v. Tiziano 21; **Alemanno** Beniamino ved. Pasquale, a. 83, Livorno Ferraris, v. Gramsci 10; **Fenoglio** Paola ved. Rasani, a. 74, Bagnolo Piem., corso Francia 135; **Giacumone** Ines, a. 64, Torino, v. Marco Polo 7.

Deceduti in ospedali: **Cresa** Secondo, a. 81, Brescia; **Peruchietto** Maria ved. Benedetti, a. 63, Torino; **Cagliero** Agnese ved. Nesmino, a. 83, Carmagnola; **Ratvà** Antonio, anni 69, S Margherita d'Adige; **Querio** Giov. Battista, a. 69, Frassinetto, agric.

Matrimoni 30 - Nati 83 - Morti 15

Dopo lunghe sofferenze cristianamente è spirata l'anima eletta di

Leone Botta

Ne danno il triste annuncio la moglie **Andreina**, i figli: **Margherita, Matteo** con la consorte **Diodata** e il piccolo **Romolo**, sorelle, fratelli, cognate, cognati, nipoti e parenti tutti. I funerali avranno luogo oggi sabato alle ore 14.30 partendo da via Cigna 166.

— Torino, 15 luglio 1961.

La Ditta **Bona Salvatore** si associa al dolore della titolare per la perdita del fratello

Leone

— Torino, 15 luglio 1961.

La famiglia **Altamondo** al unisce al dolore per la perdita del caro

Leone

— Torino, 15 luglio 1961.

La famiglia **Copeta** partecipa viva parte al dolore per la perdita del carissimo

zio Leone

— Torino, 15 luglio 1961.

La Ditta **A.U.M.** - **Unione Nazionale dei Tatro** partecipano alla disgrazia del signor

Leone Botta

— Torino, 15 luglio 1961.

Munita dei conforti religiosi serenamente è mancata all'affetto dei suoi cari

Carlotta Paniate n. Racca

Affranti dal dolore e solo confortati dalla fede ne danno partecipazione: il marito **Francesco**, le figlie **Caterina** col marito **Antonio Grou**, dott. **Ernesta** le cognate, i nipoti, cugini e parenti tutti. I funerali avranno luogo domenica 16 luglio alle ore 17 partendo dall'abitazione dell'estinta, via Stefano Tempia 6.

— Racconigi, 14 luglio 1961.

E' mancato a soli 52 anni

Pietro Aimar

Addoloratissimi l'annunciano i genitori, fratello, sorelle, cognate, nipoti e parenti tutti. I funerali avranno luogo in Parrocchia domenica 16 alle ore 9. La presente è partecipazione e ringraziamento.

— Piossasco, 14 luglio 1961.

Improvvisamente è mancato

Giuseppe Vallauri

Rappresentante Vetrerie

Ne danno il doloroso annuncio la sua cara **Giuseppina**, il fratello **Edoardo**, cognata e parenti tutti. I funerali avranno luogo oggi alle ore 15.15 partendo da via Malta 46.

— Torino, 15 luglio 1961.

E' mancato improvvisamente

Riccardo Carutti

A funerali avvenuti l'annunciano le figlie, sorelle, fratello, e congiunti.

— Savori Lavarda, 15 luglio 1961.

I Dirigenti della **Giovannetti Metallina S.p.A.** partecipano affettuosamente al dolore dell'amico Luigi Sommariva per la perdita del suo adorato padre

Giuseppe Sommariva

— Roma, 15 luglio 1961.

Mario e **Maria Bocca** con le loro famiglie partecipano al grave lutto dell'amico Albino per la morte della sua cara mamma

Sofia Calvano

— Torino, 14 luglio 1961.

Nel primo anniversario della scomparsa di

Francesco Cotta

moglie e figlia lo ricordano con immutato dolore. Messe in suffragio verranno celebrate lunedì 17 corr. ore 6.30 nella cappella dell'Ospedale Sitora in Cassina e mercoledì 19 corr. ore 7.30 in Torino nella chiesa dei SS. Sono di Gesù.

— Torino, 15 luglio 1961.

17-7-1960 17-7-1961

Nel primo anniversario della scomparsa di

Camilla Rubiola Ferrero

la figlia e i suoi cari la ricordano nel immutato affetto a ripartiti. Messe anniversarie lunedì 17 luglio alle ore 7.30 nella chiesa di S. Giuseppe (v. S. Teresa).

— Torino, 15 luglio 1961.

ULTIME DI CRONACA

Un parroco coltura il ladro che ruba gli oboli dei fedeli

Nel tardo pomeriggio di ieri, il parroco della Madonna di Campagna, padre Salomone, ha sorpreso due giovani aggirarsi con fare sospetto nella chiesa. Non è la prima volta che egli sorprende ladri di elemosine, e il ha intuito d'occhio senza farsi notare. I suoi sospetti hanno avuto presto conferma: i due si sono avvicinati alla cassetta delle elemosine e mentre uno faceva da palo, l'altro ha cominciato a «pescare» gli oboli con un'asta di ferro ricurva in punta. Allora il parroco è saltato fuori dal suo nascondiglio ed è piombato sui ladri; la sua mossa è stata così rapida che solo uno è riuscito a fuggire. Il secondo, consegnato poco dopo ai carabinieri del quartiere e internato al «Ferrante Aporti», è il diciassettenne Calogero S., abitante in via Cardinal Massaia 80.

— Ieri mattina alle 3, al Valentino, una pattuglia di carabinieri del nucleo radiomobile ha fermato un uomo vestito eccentricamente, che appariva in stato di ebbrezza. Alla richiesta di mostrare i documenti, ha insultato i militi, gli si è avventato addosso menando pugni e calci. Poi ha dichiarato un nome falso. Si tratta del domestico Sergio Zanarco, di 38 anni, via Saluzzo 14.

In fiamme un forno di veratici

Per un corto circuito si è sviluppato ieri pomeriggio un incendio in un forno della officina di metallurgia di Oreste Accornero in via Sesia 61 di S. Michele 25, nello stabilimento nel quale lavorano una cinquantina di operai. Le fiamme si sono levate improvvise da alcune scatole di vernice. L'intervento dei pompieri ha limitato il danno a due milioni.

Un dc è presidente della provincia di Napoli

Napoli, 14 luglio.

Il prof. Antonio Gava, della dc, è stato eletto questa sera presidente del Consiglio provinciale di Napoli in sede di prima votazione. Egli ha ottenuto 38 voti su 65. Hanno votato per Gava i 38 consiglieri democristiani, i due liberali, il socialdemocratico ed i quattro del gruppo autonomo indipendente (Graco, Mastrolilli, Matarazzo e De Santis).

Successivamente, quando si doveva procedere all'elezione dei componenti la Giunta, il comunista Valenzi ha chiesto di parlare, ma il presidente dall'Assemblea glielo ha negato, perché si era in sede di votazione. In seguito a ciò, per protesta, i consiglieri comunisti, socialisti, monarchici e missini hanno abbandonato l'aula, facendo venire meno il numero legale dei due terzi dei presenti, indispensabile per la elezione in prima convocazione dei membri della Giunta. La elezione della Giunta è stata pertanto rinviata a lunedì prossimo.

Il 27 giugno scorso l'avv. Waschimpa, della dc, per motivi di salute rassegnò le dimissioni da presidente della Giunta. In seguito alle dimissioni dell'avv. Waschimpa, tutta la Giunta si dimise.

Lauro sindaco a Napoli con trenta voti su 75

E' stato rieletto con votazione di ballottaggio - Scheda bianca dei partiti democratici e dei missini

Napoli, 14 luglio.

Achille Lauro è stato rieletto sindaco nel corso della riunione di questa sera del Consiglio comunale. L'elezione è avvenuta nella votazione di ballottaggio con il consigliere socialista Porzio.

Nella votazione di ballottaggio, la seconda svoltasi questa sera a norma di legge, Achille Lauro ha ottenuto 30 voti (tutti quelli del gruppo del pdium) e l'avv. Lelio Porzio (psi) ha ottenuto 25 voti, cioè quelli del suo gruppo e del gruppo del pci. Si sono poi avute 24 schede bianche, cioè quelle dei democristiani, dei missini, dei liberali e del socialdemocratico.

In precedenza, all'apertura della seduta, presenti 75 consiglieri su 80, si era svolta un'altra votazione nella quale era richiesta la maggioranza assoluta dei voti per la elezione a sindaco che nessun candidato ha però conseguito. In questa votazione si è avuto il seguente risultato: Lauro voti 30, Porzio voti 25, Clemente (dc) voti 20. E' stata quindi indetta la votazione di ballottaggio tra Lauro e Porzio esercitati quest'ultimo più anziano di Clemente.

Dopo la proclamazione di Lauro a sindaco di Napoli, quest'ultimo ha ripreso la presidenza dell'assemblea che era stata tenuta sino ad allora dall'assessore anziano on. Foschini. Lauro ha quindi dichiarato chiusa la seduta rinviandola a venerdì prossimo per la elezione della Giunta.

Lauro eletto sindaco di Napoli il 20 dicembre scorso, si era dimesso assieme a tutta la Giunta il 5 giugno scorso dopo il voto negativo sul bilancio.

Per la elezione del sindaco si era già svolta, il 7 luglio scorso la seduta di prima convocazione nella quale, come è noto, nessun candidato ottenne la maggioranza assoluta dei suffragi come è richiesto dalla legge in occasione della prima adunanza.

Un ragazzo accoltella al cuore l'amico della madre in una lite

Il feritore ha sedici anni ed è fuggito subito da casa - La vittima è un ferroviere divisо dalla moglie - E' ricoverato in gravi condizioni

(Nostro servizio particolare)

Roma, 14 luglio.

(g. fr.) Grande impressione ha destato stamane in uno dei più popolosi quartieri di Roma un grave fatto di sangue che ha avuto per protagonisti un ragazzo sedicenne e l'amante della madre il quale, accoltellato dal giovane, si trova in fin di vita all'ospedale. Il violento episodio è in conclusione di una complessa vicenda che si è protratta nel giro degli anni in un clima esasperante di liti e di scenate di violenta intolleranza.

Il giovane si chiama Giuseppe Colecchia e vive in un appartamento in piazza Santa Maria Liberatrice, al Testaccio, con la madre Elsa Marchetti di 45 anni e i fratelli Angelo di 21 anno, Maria Rita di 12, Vincenzo di 10. Un altro fratello, Sergio di 24 anni, è sposato e vive con la moglie e una bambina a Corviale.

Il ferito è un parente dei Colecchia (ha sposato la cugina di Elsa Marchetti), si chiama Elio Ricci, ha 37 anni, fa il ferroviere, è divisо dalla moglie e aveva intrecciato una relazione con la Marchetti quando suo marito si uccise otto anni fa gettandosi dalla finestra di casa.

Da allora Elio Ricci era entrato nella famiglia della cugina come «l'uomo di casa» pretendendo subito di dirigere il complicato «ménage», incurante delle rimostranze dei ragazzi che intanto crescevano e non vedevano di buon occhio i rapporti che univano la madre e il lontano parente.

Alle 7,30 di stamane la tragedia che da tempo covava è esplosa. Gli inquilini dello stabile dove abitano i Colecchia hanno udito le loro voci concitate ed hanno poi visto il Ricci uscire di corsa dal portone e dirigersi verso un bar situato a poca distanza. Fortuito il numero del commissariato ha detto con voce concitata: «Mandate qualcuno, vogliono picchiarmi!». Quindi è tornato verso il portone dove erano ad attenderlo Giuseppe Colecchia e la madre.

Dopo un attimo il Ricci è uscito ancora ma stavolta camminava barcollando e tenendo le mani strette al petto per fermare un flotto di sangue che già gli chiazzava la camicia. Trasportato all'ospedale con un'auto di passaggio, prima di essere sottoposto ad intervento chirurgico per una ferita da arma da taglio che gli aveva sfiorato il cuore, ha mormorato alcune parole tentando di attribuire la ferita ad un accidentale incidente. Di fronte alle contestazioni di un funzionario di polizia, ha cercato di scagionare il nipote: «Sì, è stato Giuseppe — ha detto infine — ma non lo ha fatto apposta. Stavamo litigando e lui mi ha dato una spinta. Sono caduto e mi sono ferito con un paletto appuntito».

E' evidente il disperato tentativo di Elio Ricci. Vuole salvare il ragazzo che si è visto crescere sotto gli occhi e per il quale ha cercato di essere un padre, sia pure nel clima particolare del «ménage».

Il giovane accoltellatore, che dovrà rispondere di tentato omicidio, e la madre sono scomparsi mentre il Ricci nella corsetta dell'ospedale continua a ripetere: «Non fate niente a mio nipote». «Non fategli del male, è stato un incidente».

Fanfani ricevuto da Gronchi riferisce sul voto di fiducia

Lunedì il presidente del Consiglio partirà con Segni per il «piccolo vertice europeo» a Bonn - Il piano della scuola sarà discusso in settembre alla Camera

(Nostro servizio particolare)

Roma, 14 luglio.

Il Presidente della Repubblica, al suo ritorno da Napoli, ha ricevuto stasera nella tenuta di Castel Porziano, alle porte di Roma, il Presidente del Consiglio on. Fanfani che gli ha riferito sul voto di fiducia dell'altra notte alla Camera e sulle prospettive che si aprono al governo sul piano parlamentare e legislativo.

Fanfani è apparso particolarmente soddisfatto del largo voto di fiducia dell'altra notte, tanto più che egli lunedì si accinge a partire, insieme con il ministro Segni, per Bonn dove parteciperà al «vertice europeo» fra i capi di governo occidentali: è naturalmente riconfermata fiducia dalla Camera giova al prestigio dei nostri rappresentanti. Come si ricorderà fu proprio per l'azione personale del nostro Presidente del Consiglio se il precedente «vertice» di Parigi, giunto a un punto morto per la posizione assunta dagli olandesi, fu salvato. Quel punto morto è ormai superato e i capi di governo della «piccola Europa» potranno ora discutere più distesamente su una agenda preparata l'altro giorno dai sei ministri degli Esteri.

Intanto, con sempre maggiore insistenza si riparla di un eventuale viaggio a Mosca del presidente del Consiglio Fanfani e del ministro degli Esteri Segni. Ieri in Commissione degli Esteri al Senato, un senatore comunista aveva chiesto di sapere notizie di questo viaggio, ma Segni non rispose; e questo avvalora la supposizione che effettivamente da parte del Cremlino ci sia stato un invito. Secondo l'Agenzia diplomatica, il viaggio era stato progettato all'inizio per il prossimo gennaio ma in conseguenza del possibile acutirsi della crisi per Berlino, si starebbe studiando di anticiparlo l'incontro alla fine dell'estate. Dell'iniziativa sovietica si è parlato anche durante i colloqui Fanfani-Kennedy a Washington dello scorso mese e il Presidente americano avrebbe incoraggiato l'incontro.

Qualche polemica è sorta a proposito del dibattito sulla fiducia fra socialdemocratici e socialisti. La sinistra del psdi ha rimproverato a Saragat, nella riunione della direzione, un atteggiamento troppo duro nei confronti di Nenni. Saragat ha prontamente replicato ai suoi oppositori che non era stato lui ad attaccare bensì proprio Nenni che aveva avuto, nell'illustrare la sua mozione di sfiducia aspre parole contro la socialdemocrazia; il suo quindi è stato un discorso di difesa verso le accuse dei socialisti.

Per contro anche la sinistra del psi appare disorientata. Uno dei suoi esponenti, l'on Valori, ha dichiarato che il dibattito ha offerto «una indiscutibile dimostrazione sulla inconsistenza delle prospettive di centro-sinistra». Ma la verità è che la sinistra socialista è disorientata per la piega che ha preso il dibattito: in verità essa era riuscita ad ottenere che dalla mozione preparata da Nenni si cancellasse qualsiasi riferimento alla politica di centro-sinistra, ma non ha potuto impedire che proprio su queste basi si svolgesse il dibattito e che Nenni, cogliendo al volo le «prospettive» proposte da Moro per una tale politica, vi si attenesse nel suo discorso di replica a Fanfani. Parlando appunto del discorso del *leader* socialista, Saragat ha schernosamente detto che gli sembrava un «discorso morroteo», volendo con ciò indicare che Nenni ha colto dal discorso di Moro soltanto gli aspetti positivi delle «prospettive» di centro-sinistra, tralasciando le condizioni che il segretario dc ha indicato perché quelle prospettive si verifichassero.

E' stato raggiunto un accordo per il dibattito sul piano della scuola. Ossia alla ripresa di settembre si discuterà alla Camera la legge stralciata dai provvedimenti per la scuola privata che saranno discussi a parte in un apposito provvedimento.

Si era detto che i socialisti avrebbero avuto in animo di ritirarsi dalle Giunte difficili di Milano, Firenze e Genova. E' probabile che questo sia l'intendimento della sinistra, ma certamente non quello di Nenni. Non solo non vi saranno crisi in questi comuni, ma si sta raggiungendo l'accordo anche per Venezia, dove ogni probabilità vi sarà un sindaco dc, un vice-sindaco socialista e gli assessorati saranno divisi fra dc, socialisti e socialdemocratici.

p. s. p.

Scomparsi tra la bufera 60 marinai spagnoli

Madrid, 14 luglio.

Almeno 60 marinai scomparsi e una dozzina di pescherecci affondati: questo il tragico bilancio, fino a questo momento, della improvvisa e violentissima burrasca che si è abbattuta nella notte tra il 12 e il 13 luglio sulla costa settentrionale spagnola, nel Golfo di Biscaglia. Si è inoltre privi di notizie di altri nove pescherecci che avevano complessivamente a bordo 126 uomini. Tali ritardi sono ancora provvisorie e destinate con ogni probabilità ad aumentare.

La Marina spagnola partecipa alle ricerche, rese difficili dalle cattive condizioni del mare.

Dopo breve malattia è mancata improvvisamente all'affetto dei suoi cari

Bina Benedetti ved. Leoni

Per volontà dell'Estinta ne danno il triste annuncio a funerali avvenuti il figlio **Bruno** colla consorte **Silvana Simsoni**, la cognata **Rosa Leoni**, i prediletti nipoti **Dino** e **Franca Benedetti**

Torino, corso Unione 283.
— 14 luglio 1961.

I professori **Carlo Emilio Ferri**, **Vittorio Scorza Barcellona**, **Carlo Giglio**, insieme ai colleghi e agli assistenti della Facoltà di Scienze Politiche della Università di Pavia, prendono vivissima parte al dolore del prof. Bruno Leoni, Ordinario nella Facoltà, per la morte della madre

Dina Benedetti Leoni

— Pavia, 14 luglio 1961.

Pasquale Scaramazzino, **Mario Albertini**, **Maria Luisa Bagni**, **Paolo Rossia Brocchieri**, **Arturo Colombo**, **Renato Raimero**, **Mario Stoppino**, della redazione della rivista «Il Politico» sono affettuosamente vicini al loro direttore prof. Bruno Leoni per la scomparsa della madre

Dina Benedetti Leoni

— Pavia, 14 luglio 1961.

L'Associazione fra laureati e studenti della Facoltà di Scienze Politiche della Università di Pavia partecipa profondamente al dolore del proprio presidente prof. Bruno Leoni per la morte della madre

Dina Benedetti Leoni

— Pavia, 14 luglio 1961.

Valeria e **Mario Albertini**, **Pasquale Scaramazzino** e **Mario Stoppino**, presenti parte con profondo cordoglio al lutto del prof. Bruno Leoni per la perdita della madre

Dina Benedetti Leoni

— Pavia, 14 luglio 1961.

Partecipano al lutto:
Marziano Brignoli
Carlo Ghirlda
Bruno Mazzocchetti
Giancarlo Mola
Giancarlo e **Virginio Ragozzi**
Anna Maria e **Angela Rizzi**
Franco Rossi.
Mimma Rossi
Mina Stefanoni
Gianfranco Tibiletti
Dante Zanetti.

Franco Marcenaro, profondamente commosso, partecipa al dolore che ha colpito l'avv. prof. Bruno Leoni per la perdita della

Mamma

— Torino, 14 luglio 1961.

Piero Manzoncini prende viva parte al lutto dell'avv. prof. Bruno Leoni per la perdita della madre

Dina Benedetti Leoni

— Torino, 14 luglio 1961.

Improvvisamente, questa mattina, è mancato all'affetto dei suoi cari

Luciano Bacciola

Straziati ne

ANNUNCI ECONOMICI

13 Offerte impiego L. 110 p.p.

(Continua da pag. 10)

CERCASI esperta figurinista creatrice modelli maglieria esterna. Scrivere a Pubblicità Stampa 8196 — Torino ».

CERCASI giovane militarmente media cultura preferibilmente tecnica per massimo segretario ufficio importante stabilimento Rivoli. Specificare curriculum referenze. Scrivere: « Pubblicità Stampa 9061 — Torino ».

CERCASI ragazza o ragazzo [illegible] vendita mobili, possibilmente dattilografi. Presentarsi Mobilificio San Domenico, via San Domenico 4, Torino.

CERCASI signorina o giovanetta 16-18enne lavori ufficio 1° impiego. Telefonare 872-364 ore ufficio. A57448

CERCASI signorina 17-18 anni, primo impiego. Scrivere: « Pubblicità Stampa [illegible] — Torino ». A57942

CERCHIAMO giovane 25-30 anni per ufficio commerciale, dispensa utilitaria uso sabbatico. Scrivere: « Pubblicità Stampa 8244 — Torino ». A57311

CERCO dattilografa provetta. Rivolgersi Rosso, S. Donato 5, tel. 627.063.

DATTILOGRAFA provetta minimo [illegible] battute assumo subito. Telef. 553-842.

DATTILOGRAFA 14-17enne, commerciali, cercasi da ufficio commerciale. Manoscritto a Siderunion, Re Umberto 104

DITTA import export importanza mondiale assumerebbe dopo 30 agosto corrispondente velocissima stenodattilografa preferibilmente conoscenza lingue estere, dinamica, dotata particolare spirito iniziativa. Inutile scrivere senza requisiti richiesti a: « Pubblicità Stampa 198 — Torino ». [illegible]

ENTE morale torinese assumerebbe subito abile stenodattilografa. Scrivere dettagliando: « Pubblicità Stampa 3197 — Torino ». A52726

**GEOMETRA PRATICO SORVEGLIANZA COSTRUZIONI INDUSTRIALI PREFERIBILMENTE LIBERO SUBITO CERCA IMPORTANTE INDUSTRIA, EVENTUALE CONTRATTO TEMPO INDETERMINATO. SCRIVERE: « PUBBLICITA' STAMPA 8335 — TORINO ».

GRANDE AZIENDA METALMECCANICA [illegible] **ESPERTO CARPENTERIA METALLICA. INVIARE CURRICULUM DETTAGLIATO SPECIFICANDO PRETESE. SCRIVERE: « PUBBLICITA' STAMPA 9170 — TORINO ». A51901

**GRANDE AZIENDA METALMECCANICA ASSUME PERITI MECCANICI ED ELETTROTECNICI ESPERIENZA QUINQUENNALE IN PROGETTAZIONE ED ASSISTENZA MONTAGGIO IMPIANTI MECCANICI ED ELETTRICI. INVIARE CURRICULUM DETTAGLIATO SPECIFICANDO PRETESE. SCRIV.: « PUBBLICITA' STAMPA 9171 — TORINO ».

IMPORTANTE azienda siderurgica cerca ingegnere o esperto di sicurezza del lavoro offerta a curriculum. Casella 306M, SIP, Milano. 26563

IMPORTANTE azienda tessuti ingrosso assumerebbe signorina preferibilmente diplomata. Manoscritto indicando età, titolo studio, posti già occupati e referenze a: « Pubblicità Stampa 8185 — Torino ». A57127

IMPORTANTE industria cerca per agenzia Piemonte [illegible] provetta dattilografia bella presenza. Telef. 773-928.

IMPORTANTE [illegible] cerca [illegible] stenografa al pratica contabilità meccanizzata. Scrivere: « Pubblicità Stampa 8247 — Torino ». A56163

IMPORTANTE industria metalmeccanica cerca impiegata [illegible] ufficio commerciale e conoscenza tedesco. Dettagliare età, posti occupati, referenze, [illegible]. Scrivere: « Pubblicità Stampa 8456 — Torino ». A57908

IMPORTANTE società cerca giovani signorina [illegible] possibilmente dattilografo. Scrivere: « Pubblicità Stampa 182 — Torino ». 22043

INDUSTRIA chimica cerca ragazzo eventualmente diplomato per aiuto laboratorio. Scrivere: « Pubblicità Stampa 8231 — Torino ». A56489

INDUSTRIA [illegible] cerca persona pratica rami articoli [illegible] ed [illegible] cui affidare agenzia. Scrivere: « Pubblicità Stampa 16 — Milano ». [illegible]

INDUSTRIA meccanica assume impiegato pratico vendita Italia, estero. Referenze. Dettagliare. Scrivere: « Pubblicità Stampa 8238 — Torino ».

INGEGNERE neo-laureato in meccanica da indirizzare servizio di progettazione, importante industria piemontese ricambio internazionale cerosal assunzione immediata. Condizioni si avviene ottimi. Inviare referenze ed eventuali esami a « Pubblicità Stampa 107 — Torino ».

**MAGAZZINIERE CERCASI DA IMPORTANTE AZIENDA COMMERCIALE POSSIBILMENTE PRATICO ORGANIZZAZIONE TRASPORTI. SCRIVERE DETTAGLIANDO POSTI OCCUPATI, REFERENZE TITOLI DI STUDIO PRETESE: « PUBBLICITA' STAMPA 2427 — TORINO ». A56794

PRIMARIA casa costruttrice macchine elettriche ed idrauliche cerca capace dirigente tecnico commerciale per organizzazione lavoro zona Piemonte. Pregasi rispondere con curriculum vitae, pretese, referenze. Assoluta riservatezza. Scrivere: « Pubblicità Stampa 5400 — Torino ». A51972

RAGIONIERE-A pratico contabilità ed corrispondenza commerciale cerca primaria azienda tessuti Torino. Precisare età, stato famiglia, posti occupati ed pretese. Richiedonsi serie referenze. Scrivere: « Pubblicità Stampa 8251 — Torino ».

SEGRETARIA per studio avvocato cerosal, [illegible] settembre, pratica paga rica d'ufficio, esperta o attitudine disegno. Si richiedono classe [illegible], [illegible] presenza, buon gusto, iniziativa. Dettagliare età, studi, attività, cultrice personali. Scrivere: « Pubblicità Stampa 8130 — Torino ». A56140

SIGNORINA abile corrispondente, veloce stenografa, capace lavoro indipendente, eventuali trattative clientela cerca per ufficio commerciale importante stabilimento cittadino. Scrivere dettagliando: « Pubblicità Stampa 2327 — Torino ».

SIGNORINA pratica lavori [illegible] contabilità, libera subito cerosal. Telefonare 538-831. [illegible]

SIGNORINE inferiori 20 conoscenza lingua [illegible] contributi [illegible]. Telefonare 553-466. A56507

STENOCATTILO, licenza commerciale, prima impiego, presenza, cerosal per subito. Telefonare 588-353. 179

STUDIO legale assume dattilografa tre ore pomeridiane. Indicare età, referenze, pretese. Scrivere: « Pubblicità Stampa 8233 — Torino ». A56539

UFFICIO assume veloce dattilografa, bella calligrafia, 17-20enne, libera subito. Telefonare [illegible] A57938

UNIVERSALDA Torino, Orbassano 400, assume mezza giornata disegnatore particolari semplici stenografia. A54302

UNIVERSALDA, Torino, Orbassano 400, assume primo settembre corrispondente multilingue referenziata, preferibilmente conoscenza inglese francese, avviato ramo commerciale A54303

UNIVERSALDA, Torino, Orbassano 400, assume primo [illegible] perito elettrotecnico, referenziato, esperienza collaudo apparecchi [illegible] controllo lavorazione banco.

14 Domande Lavoro L. 40 p.p.

AGGIUSTATORE pensionato 60enne, già I categoria, offresi. Scrivere: « Pubblicità Stampa 9140 — Torino ». [illegible]

AUTISTA cameriera commesso [illegible] propria [illegible]. Telefonare 882-854.

AUTISTA cameriera referenziato offresi. Scrivere: « Pubblicità Stampa [illegible] — Torino ». A57358

AUTISTA con camion ribaltabile 5ql offresi impresa o ditta. Telefonare 280-376.

AUTISTA fattorino referenziato, pratico commissioni città, accompagnerebbesi anche donna operaio, [illegible] 793-282.

AUTISTA fattorino 47enne offresi a ditta o privato, libero subito. Telef. 887-102.

CINQUANTAQUATTRENNE ex-militare-le pensionato offresi cerosal guardiano, magazziniere, spedizioniere. Scrivere Battipaglia, via Cocchi 68, Torino.

COLLAUDATORE trasciatore 26enne offresi presso serie [illegible]. Tel. 764-113.

COMMESSO [illegible] pratica [illegible] mento offresi. Scrivere: « Pubblicità Stampa 9122 — Torino ». A54324

CONIUGI piemontesi vedovo portinaio zona [illegible]. Telefonare ore pasti. Telefono 554-286. A55589

CONIUGI trentenni con figlio, offresi, marito domestico cameriere autista; moglie buona cuoca con esperienza cucina anche francese. Buone referenze. Scrivere Scarelletti Italo, fermo posta Capezzano (prov. Lucca). A55796

CUOCO offresi per piccola pensione [illegible]. Telefonare [illegible]. A54307

GIARDINIERE giardiniere, moglie lavori domestici, referenziatissimi, soli, mezz'età, offronsi presso villa, casa signorile. Scrivere: « Pubblicità Stampa [illegible] — Torino ». A57359

IMPIEGATA legale, [illegible] dattilografia tre ore pomeridiane. Indicare età, referenze, pretese. Scrivere: « Pubblicità Stampa 8233 — Torino ». A56539

UFFICIO assume veloce dattilografa, bella calligrafia, 17-20enne, libera subito. Telefonare [illegible] A57938

UNIVERSALDA Torino, Orbassano 400, assume mezza giornata disegnatore particolari semplici stenografia. A54302

UNIVERSALDA, Torino, Orbassano 400, assume primo settembre corrispondente multilingue referenziata, preferibilmente conoscenza inglese francese, avviato ramo commerciale A54303

UNIVERSALDA, Torino, Orbassano 400, assume primo [illegible] perito elettrotecnico, referenziato, esperienza collaudo apparecchi [illegible] controllo lavorazione banco. A56140

EX-carabiniere Torinese anni 33 patente C massima serietà offresi come sorvegliante o custode privato. Scrivere: « Pubblicità Stampa 8230 — Torino ».

IMPIEGATA edizioni anche relativa libero subito offresi. Scrivere: « Pubblicità Stampa 8383 — Torino ». A55779

MAGAZZINIERE, persona fiducia, scheda rista, serio diligente offresi. Telefonare 791-991. A54103

PIEMONTESE pratica cucina offresi a ore. Telef. 236-503. A57599

PIEMONTESI ottime referenze offronsi pulizie scale. Scrivere: « Pubblicità Stampa 9122 — Torino ». A54324

QUARANTAQUATTRENNE libero mezza giornata [illegible] qualunque [illegible] patente autista. Telefonare 594-250. A56042

SALDATORE prima categoria specializzato in tutti i generi di saldatura offresi a serio industria. Scrivere: « Pubblicità Stampa 9207 — Torino ». A53217

SEGRETARIA bella presenza occuperebbesi come cassiera o commessa Cuneo o provincia, libera subito. Scrivere: Pubblimass casella 294, Cuneo. [illegible]

UROS [illegible] idraulico. Telefonare 538-467. A54915

ZINCOLATTIERE licenza [illegible] mercio generico [illegible] volonteroso referenziato offresi qualsiasi lavoro. Telefonare 273-507. A56932

ZINCOLATTIERE avviamento [illegible] offresi mezza giornata. Tel. 887-236.

15 Offerte Lavoro L. 110 p.p.

ABILE lavorante sarto ed aiutante cercasi. Telefonare 363-118. [illegible]

ABILE riproduttore fotografico cercasi. Telefonare 80-648. A55570

ABILE tuttofare, giovane, pratico cucina desidera migliorare cercando sposi impegnati ufficio. Ottimo trattamento. Telef. 634-[illegible]. A57343

ABILI apprendisti cercansi per [illegible] riparazione. Tel. [illegible]-201.

ADDETTO trapano radiale [illegible] per stabilimento vicinanze Orbassano. Scrivere: « Pubblicità Stampa 2435 — Torino ». A56695

**AGGIUSTATORE ATTREZZISTA E' RICHIESTO DA IMPORTANTE INDUSTRIA TORINESE. OTTIMO TRATTAMENTO. SCRIVERE: « PUBBLICITA' STAMPA 5376 — TORINO ».

AGGIUSTATORI piallatori fornitori liberi mezza giornata assumiamo. Tel. 337-153.

ALLIEVI fornitori e trovatori con licenza tecnica industriale, [illegible] industria [illegible]. Presentarsi via Graglia 21 [illegible] S. Rita), telefonare [illegible].

APPRENDISTE pettinatrici [illegible] 14-16enni. Gliceri 24, tel. 527-484, Anna.

APPRENDISTI elettromeccanici volenterosi quindici-diciottenni possesso licenza avviamento industriale assumonsi. Telefonare 80-155. A56088

APPRENDISTI licenza avviamento industriale cerca [illegible] elettromeccanica. Telefonare 482.877. A52602

ASSUMESI aiuto operatore reparto presse tranciatura minuteria metallica. Scrivere: « Pubblicità Stampa 8314 — Torino ». A56349

ASSUMESI aiuto operatore torni automatici. Scrivere: « Pubblicità Stampa 8214 — Torino ». A56349

ASSUMESI operatore specializzato mezza [illegible] opera, mantenimento stampi presse media piccola [illegible]. Scrivere: « Pubblicità Stampa 8214 — Torino ». A56695

ASSUMESI operatore torni automatici. Scrivere: « Pubblicità Stampa 8214 — Torino ». A56349

ASSUMESI operai fabbri pratici lavorazione mobili acciaio, apprendisti anni 15-18. Fiamca, Carmagnola 68. A56643

ASSUMONSI aggiustatori, alleviati e apprendisti. Massima retribuzione. Presentarsi: via Varoiengo 30. A57312

AUTISTA meccanico conoscenza inglese, cerca importante società americana. Specificare referenze, istruzione. Scrivere: « Pubblicità Stampa 2426 — Torino ».

AUTISTA patente E cercasi, servizio in provincia. Telefonare 852-826, ore ufficio

**AUTISTI PER AUTOTRENI CERCA IMPORTANTE STABILIMENTO. TELEFONARE 783-782. 21592

CAMICERIA assume tagliatrici e macchiniste provette e apprendiste. Telefonare 70-927. A54357

AZIENDA trasporti stazza coniugi maturità disposti assumere pulizia e custodia magazzini e uffici, preferibile con patente guida autocarri. Scrivere: « Pubblicità Stampa 9106 — Torino ».

**CAMERIERA FINITA CERCASI DA FAMIGLIA 3 PERSONE, MASSIMO STIPENDIO. TEL. 80-711 ORE 16-17.

CAPO officina [illegible] termoplastici preferibilmente giovane, cerca industria in sviluppo per ampliamento reparto. Scrivere precisando esperienza, curriculum: Publiman, Casella 1760, Milano.

CARPENTIERI in ferro e lamiera ed apprendisti assumonsi. Tel. 781-163.

CARROZZERIA cerca abile verniciatore prima categoria. Telefonare 793-526.

CERCANSI abili lavorazione pagliatici metallici e saldatore [illegible]. Ottimo trattamento. Tel. [illegible]-826. A57004

CERCANSI aggiustatori attrezzisti 1a fresatore et pialatore [illegible], ottima conoscenza disegno. Telefonare 753-475.

CERCANSI apprendisti dai 14 ai 18 anni. Roma Armando, Moncalieri, corso Savoia 25. A52298

CERCANSI apprendisti per carpenteria [illegible]. Barbariol, c. [illegible] 118, Torino.

CERCANSI apprendisti 14-16 anni carpenteria meccanica. Corso Grosseto 30 A. Telefono 295-318. A58504

CERCANSI cuniugi soli da affidare portineria con alloggio. Scrivere: « Pubblicità Stampa 9408 — Torino ».

CERCANSI operai carpentieri 1a lamieristi [illegible] elettrici. Gardino Pescatore, Valperga 68. A56656

CERCANSI operai provetti verniciatore-sprazzo mobili acciaio, ottima retribuzione. Carrera 68 A54649

CERCANSI rettificatori qualificati. Telefonare 280-888. A56838

CERCANSI tornitori pratici torni a revolver Dominioni. Officina meccanica Grosso e Milone, via Sostegno 94, Torino. A57008

CERCASI abile confezionista maglieria. Telefonare 35-302. A56789

CERCASI abile lavorante pellipatrice. Telefonare 885-275. 657

CERCASI abile tintore [illegible] tintoria abili, lavoro assicurato continuativo. Scrivere: « Pubblicità Stampa 8242 — Torino ». A56847

CERCASI abilissimo tornitore. Telefonare 522-948. A55633

CERCASI aiutante pellipatrice manicure. Ottavio, telefono 773-609. A56262

CERCASI aiutante pellipatrice zona Aeronautica. Telefonare 786-587.

CERCASI aiutantino sedicenne tintoria Zelewela, corso Cirié 16, tel. 654-697.

CERCASI alesatrice per stabilimento vicinanze Orbassano. Precisare età, posti occupati, pretese a: « Pubblicità Stampa 2435 — Torino ». A56694

CERCASI apprendista barista via Nizza n. 143, telefono 637-672.

CERCASI apprendista bustaia, orientamento anche per settembre. Telefonare 585-988. A56142

CERCASI apprendista bustaia quattordicenne. Tel. 53-361 oppure presentarsi: Barberis, corso Vitt. Emanuele 83.

CERCASI apprendista pellipatrice già pratica. Telef. 660-355. A54591

CERCASI apprendista stiratrice. Telefonare [illegible]-763. A56494

CERCASI apprendiste massimo sedicenni per lavoro continuativo confezioni. Telef. 45-334. A55826

CERCASI apprendisti per autorimessa, possibilmente 16-18enni. Rivolgersi Auto-Rosselli, via Piazzi 52. Tel. 595-227.

CERCASI autisti venditori, indicare età. Scrivere: « Pubblicità Stampa [illegible] — Torino ». A51905

CERCASI cameriere, cameriera venendo pratici ristorante bar cuoco anche pensionato. Presentarsi [illegible] Nazionale, Rubiana. Telef. [illegible]. A57564

CERCASI commessa panetteria disposta lavori casa. Telefonare [illegible]-760.

CERCASI commessa per mezza o tutta giornata. Stand [illegible], manufatti, piazza Repubblica. A56497

CERCASI coniugi età media, moglie portinaia, marito con patente custodia autorimessa privata, possibilmente senza figli. Referenze. Scrivere: « Pubblicità Stampa 3391 — Torino ». A55493

CERCASI cuoco-cuoca periodo 30 luglio 27 agosto, m. 1500. Telef. 676-194.

CERCASI elettrauto praticissimo autocarri Diesel. Carrara, corso Roma 45 (borgo S. Pietro) Torino. Telef. 661-679.

CERCASI lavarate carta da cesso. Telef. 697-806 Torino. A56312

CERCASI montatore tubista 1i categoria molto abile saldatura autogena. Telefonare [illegible]-309. A56154

CERCASI pensionata fissa per compagnia signora anziana. Telef. [illegible]-513.

CERCASI pizzaiolo cuoco, cameriera. Telefonare 46-594. A56464

CERCASI praticissima confezionista maglieria e macchinista. Paga massima. Telefonare 677-072. A56732

CERCASI pratico per chiosco benzina. Corso Regina Margherita n. 22.

CERCASI quaranta sessantenne per magazzino utensili, serietà, referenze controllabili. Telef. 893-525 ore lavoro.

CERCASI [illegible] e [illegible] per bar, massima serietà. Telefonare [illegible]-697.

CERCASI ragazzo 14-15enne apprendista rammesso autoricambi. Scrivere: « Pubblicità Stampa 8320 — Torino ».

CERCASI ragazzo 16-17enne apprendista cuoco. Telefonare 793-265. A56062

CERCASI stiratrice fissa per tintoria Telefonare [illegible]-544. A55486

CERCASI tornitore per tornio frontale stabilimento Orbassano. Precisare età, posti occupati, pretese a: « Pubblicità Stampa 2435 — Torino ».

CERCASI tuttofare e cuoca età 30-35 passeggi Italica. Telefonare [illegible]-876.

CERCASI tuttofare disposta recarsi due mesi collina torinese, ottimo stipendio. Telefonare ore pasti 579-582.

CERCASI tuttofare disposta trasferirsi Rapallo agosto, settembre. Tel. [illegible]-322.

CERCASI tuttofare fissa giornata disposta seguirci villeggiatura mare. Telefonare 583-325. A56140

CERCASI verniciatore pratico carrozzeria riparazione. Presentarsi in via Sarl 15.

CERCASI 2-3 giovani 14-18 anni per assistenza frigoriferi. Telefonare 872-342.

CERCO abile pantalonaia e lavorante sarta uomo, Balma, via Salluzzo 15.

CERCO abilissima pellipatrice, buona retribuzione. Telef. 538-092.

CERCO brava ragazza aiuto pasticceria bar fissa, buon [illegible]. Telef. 558-949.

CERCO donna tuttofare. Presentarsi mattino Marconi, piazza Toti 15. A56458

CERCO lavorante sarta donna. Telefonare [illegible]-643. A56516

CERCO lavorante sarta uomo brava occhielli. Telefonare [illegible]-180. A56363

CERCO pensionato capace per autorimessa, preferibilmente [illegible]. Telefonare 21-841. A56206

CERCO pratica cameriera per albergo. Telefonare 45-831. A53670

CERCO verniciatore specializzato per carrozzeria. Telef. 780-310.

DATTILOGRAFA 15enne per impiego provvisorio studio professionale cerosal. Telefonare 45-240. A56135

DONNA media età, pratica cucina e altri cerosal. Scrivere: « Pubblicità Stampa 171 — Torino ». 24563

ELETTRICISTI provetti ed conduttori caldaie, [illegible] e il generale, assume stabilimento dintorni Torino. Indirizzare a: « Pubblicità Stampa 8228 — Torino ». A56388

FABBRI [illegible] capaci lavorazione carpenteria. Telefonare 793-231.

FAMIGLIA con alloggio signorile cerca domestica ultima capacità referenziata. Telefonare ore ufficio 655-383.

FATTORINO per Ape, possibilmente pratico lavori manutenzione, cerosal. Telefonare 590-064. A56091

FERRATORI ottocentori cavallanti e stagni aggiustatori [illegible] stampi di carrozzeria cerca Ceri, Montefaltro 7. Alta paga. A52782

**GUARDAGIACCHA CONIUGATO CERCASI PER RISERVA PIEMONTE. SCRIVERE: ETA' DEI COMPONENTI LA FAMIGLIA, POSTI OCCUPATI, PRETESE A: « PUBBLICITA' STAMPA 191 — TORINO ». 696

HOTEL Concessione causa fallimento 14enne, bella presenza. Presentarsi corso Orbassano 46. 655

IMPORTANTE azienda metalmeccanica assume fine agosto 30 operai massimo 25 anni da avviare, macchine operatrici previo mese istruzione teorico pratica integralmente retribuito. Esigesi [illegible] meccaniche elementari. Scrivere dettagliando entro 19 luglio: « Pubblicità Stampa 2427 — Torino ».

IMPORTANTE ditta cerca giovane fattorino 15-16enne. Tel. 882-881.

**IMPORTANTE INDUSTRIA CERCA: OFFICKLISTI, FRESATORI SPECIALIZZATI PER FRESATRICI COPIATRICI E UNIVERSALI. SCRIVERE: « PUBBLICITA' STAMPA 3119 — TORINO ».

**IMPORTANTE INDUSTRIA ELETTROMECCANICA TORINESE CERCA OPERAI SPECIALIZZATI ATTREZZISTI, STAMPISTI, FRESATORI, RETTIFICATORI, TORNITORI. OTTIMA RETRIBUZIONE, POSSIBILITA' CARRIERA. PRESENTARSI, SCRIVERE O TELEFONARE SOC. C.G.R., TORINO, VIA SEBASTELLO 140. TEL. [illegible]. 261-557.

IMPORTANTE industria meccanica assume abili: fresatori, alesatori, attrezzisti. Paga massima. Scrivere: « Pubblicità Stampa 8345 — Torino ».

IMPORTANTE industria [illegible] cerca abili apprendisti aggiustatori, tornitori, piallatori. Telefonare 341-031.

IMPORTANTE ingrosso tessuti cerca apprendista commesso 15-18 anni pratico. Scrivere: « Pubblicità Stampa 8325 — Torino ». A56308

IMPRESA costruzioni stradali cerca [illegible] novali [illegible]. Telefonare [illegible]-971.

IMPRESA escavazioni cerca conduttori draga, Rostos, Yumbo, Bulldozer. Scrivere: « Pubblicità Stampa 8378 — Torino ». A56834

INDUSTRIA costruzione stampi attrezzature zona Aeronautica, Regina Margherita cerca piallatori, fresatori, alesatori prima, seconda, retribuzione adeguata. Telefonare 798-037.

INDUSTRIA elettrodomestici cerca aggiustatore cubatore metallico. Scrivere: « Pubblicità Stampa 9078 — Torino ».

**INDUSTRIA MECCANICA SEDIA URGENTEMENTE OPERAI MONTATORI SALDATORI TUBISTI PRATICI IMPIANTI INDUSTRIALI CONOSCENZA DISEGNO PER ESECUZIONE MONTAGGIO IMPIANTI FUORI SEDE. SCRIVERE: « PUBBLICITA' STAMPA 2383 — TORINO ». A55583

**INDUSTRIA MECCANICA CERCA URGENTEMENTE ATTREZZISTI. SCRIVERE: « PUBBLICITA' STAMPA 2387 — TORINO ». A55580

INDUSTRIA mobili cerca [illegible] capo [illegible] tappezzeria, perfetta conoscenza disegno, doti organizzative e comando. Scrivere: « Pubblicità Stampa 147 — Torino », indicando referenze, posti occupati. 655

INFERMIERA, anche governante casa, giornata cerosal per assistenza signora sola anziana, zona Madonna Campagna. Scrivere: « Pubblicità Stampa 9040 — Torino ». A56221

MACCHINISTE pellettiere ed apprendisti cercasi. Galli, 3. Secondo 17. Telefonare 553-435. A56274

MAGLIFICIO cerca apprendista stiratrice, rimettrice macchinista. Piazza 10.

MAGLIFICIO cerca macchiniste pratiche cucitaglia, attacca bordino. Tel. [illegible].

MAGLIFICIO cerca macchiniste [illegible], confezioniste rimagliatrici abilissime, buona retribuzione. Telefonare 70-510.

MASSIMO stipendio tuttofare fisso, coppia referenziata senza famiglia con due bambini. Telefonare [illegible]-[illegible].

MECCANICO pratico attrezzature varie cerca stabilimento. Scrivere: « Pubblicità Stampa 8386 — Torino ».

OFFICINA artigiana cerca tornitori qualificati e apprendisti, anche metà giornata. Telefonare 380-195. A56543

PETTINATRICE [illegible] abilissima lavorazione, ottima retribuzione. Tel. [illegible]-377.

PETTINATRICE cerca aiutante, [illegible], lavorante. Telefonare urgentemente 50-365. [illegible]

PETTINATRICE e aiutante cerosal pratica piega, adeguata retribuzione. Telefonare 46-924. [illegible]

PETTINATRICE manicure cercasi anche trentenne. Tel. 593-614, Cristoforo Colombo 44. [illegible]

RAGAZZO 14-15enne per commissioni bicicletta cerosal. Elioterapia, via Fabro 4.

RAPALLO signore figlia diciottenne, offronsi sino settembre, camera signorile trattamento famiglia, cabina, signorina veniente fine pratica [illegible], tuttolo alcun domestico. Ore libere giornalmente. Telefonare Torino 51-963, 881-130 oppure Rapallo 52-541, Vanni, Villa Terrazza.

RETTIFICATORE per esterni [illegible] Telefonare al [illegible].

SIGNORA sola [illegible] anziana tuttofare fissa. Balocco, via Magnata 35 A.

SOC. R.E.C.O.S. assume apprendisti tubisti. Rivolgersi Pullo, corso Francia angolo Rubiana. A55572

STABILIMENTO zona Regina Margherita assume fornitori, aggiustatori, fresatori, piallatori prima e seconda categoria, paghe massima. Scrivere: « Pubblicità Stampa 8307 — Torino ».

TESSITURA cotone vicinanza Torino assume assistente possibilmente pratico cambio spola e telaitrici. Scrivere: « Pubblicità Stampa [illegible] — Torino ».

TORNITORE in lastra riposeur cerosal. Scrivere: « Pubblicità Stampa 8283 — Torino ». [illegible]

TORNITORE provetto cerosal anche [illegible] alcoolo. Pastore, piazza Maria Teresa 7, Torino. 1838

TORNITORI [illegible] prima categoria, esenti militare, [illegible]. Ragionieri, Scapaccino 24. [illegible]

TORNITORI prima seconda categoria desiderosi migliorare assumiamo lavori piccoli serie. Telefonare 287-153. A56733

TRACCIATORE carpenteria ferro anche seconda categoria cerosal per stabilimento Orbassano. Scrivere: « Pubblicità Stampa 2435 — Torino ».

TRAU S.p.A. assume autisti, autocarrelli, possibilmente pratici sfruttamento mobili. Telefonare 797-021. 20943

TUTTOFARE anche anziana cerosal. Telefonare 681-988, ore [illegible].

TUTTOFARE fissa giornata referenziata cercasi da piccola famiglia due bambini disposta villeggiatura, stipendio trattamento ottimo. Telefonare 593-743 ore 20-22, oppure scrivere: « Pubblicità Stampa 8240 — Torino ». [illegible]

URGE signorina bella presenza 18-20enne aiutante barista. Moato, corso Francia 111. [illegible]

(Continua a pag. 14)

PERCHE' "con AQUILA buon viaggio" ?

PERCHÉ AQUILA è

rendimento economia sicurezza

tre fattori indispensabili per l'automobile; tre indivisibili compagni per il successo dei vostri viaggi. Ovunque per il vostro lavoro, per le vostre vacanze, la rete AQUILA è pronta a servirvi con rapidità accuratezza e competenza. Mentre la macchina viene rifornita potete chiedere carte geografiche e pieghevoli turistici.
Un augurio alla partenza - Una realtà all'arrivo

Alla vostra salute...per la vostra salute!

IDROLITINA

Serve a preparare una squisita acqua da tavola, alcalina, frizzante, digestiva, purissima

È un prodotto GAZZONI

ANNUNCI ECONOMICI

16 Pianisti, Rappres. L. 120 p.p.

(Continua da pag. 13)

A. PRIMARIA società importatrice industriale [illegible] affiderebbe rappresentanza Piemonte a [illegible] industrie provata. Inviare referenze e curriculum [illegible]. Scrivere: « Pubblicità Stampa 23 — Milano ». 25765

ASSOLUTAMENTE guadagnerà intelligente grossista, privato, vendendo convenientissimi impermeabili, soprabiti, novità Santa, esclusività europea senza concorrenza. Scrivere: « Pubblicità Stampa 8032 — Torino » A51937

ACCIAI speciali stenalleria per importante fabbrica inglese cercasi rappresentanza regionale privata esperienza, introduzione, capacità vendita. Scrivere: Società Franco Ferri & C., Lungoserre Michelangelo 5, Roma. 2580

AGENZIA Trim cerca piazzisti introdotti Torino provincia, ottime condizioni. Telefonare 53-586. A55606

BIELLA organizzazione vendita tessuti [illegible] assume rappresentanti. Pubblimar, Casella 135 C.M. Biella. 94838

CARNELLI elevatori elemento [illegible] Piemonte offresi a seria ditta scopo miglioramento. Massima riservatezza. Scrivere: « Pubblicità Stampa 9151 — Torino ». A56197

CERCASI rappresentante Piemonte introdotto, farmacie, sanitari. Scrivere: « Pubblicità [illegible] 8226 — Torino ».

CERCASI rappresentante Piemonte introdotto, farmacie, sanitari. Scrivere: Ferrarini, casella postale 36, Savona.

COLORIFICIO cerca rappresentante introdotto, alla provvigione. Alberano, Arduzzi 26, Torino A53976

COMPAGNIA assicurazioni cerca esperti assicuratori per agenzia città. Scrivere: « Pubblicità Stampa 8143 — Torino ».

DIPLOMATO auto propria pluriennale esperienza vendite, inglese, francese, cameriere, cerca proposta incarichi rappresentanze. Scrivere: « Pubblicità Stampa 8253 — Torino ». A57350

DITTA fama mondiale affida a volenteroso con automezzo seria rappresentanza Piemonte. Forte guadagno. Casella Pubblimar 204, Asti. 25903

FARMACIE: ad introduttissimo affidiamo rappresentanza affermato prodotto estero ai novità di banco. Lisdar, Milliliro 13, Milano. 25581

IMPORTANTE fabbrica pitture alla tempera cerca rappresentanti introdotti impianti decorazione Torino, Milano, Liguria, Lombardia. Scrivere: « Pubblicità Stampa 2395 — Torino ».

IMPORTANTE fabbrica prodotti materie plastiche per edilizia cerca elemento qualificato largamente introdotto imprese progettisti Torino e provincia. Scrivere: « Pubblicità Stampa 8112 — Torino ».

IMPORTANTISSIMO grossista drapperia lanaria cerca rappresentante introdotto presso clientela al dettaglio (non privata) provincia Torino, Alba, Vercelli, Novara con macchina propria. Dettagliare referenze case rappresentate. Scrivere: L 489 Pubblicità Oliva, Biella.

INDUSTRIA chimica specialità pulitivo, cerca esperti venditori introdotti drogherie, alimentari, colorifici. Esige, presenza, pratici ramo cera liquide, solide conoscenza clientela. Referenze: auto propria, stipendio provvigioni. Scrivere: « Pubblicità Stampa 8223 — Torino ». A56665

INDUSTRIA dolciaria cerca abile rappresentante Piemonte. Telef. [illegible]

MAGLIFICIO importanza nazionale produzione medio-fine adatta per dettaglio [illegible], ottime possibilità consegna, cerca rappresentante per Piemonte. Dettagliare referenziando: [illegible] Pubblimar 273 P, Bologna.

ORGANIZZAZIONE [illegible] grandi case estere nazionali cerca agenti motorizzati introdotti bar, drogherie, pasticcerie, minimo fisso garantito. Scrivere dettagliando curriculum vitae a: « Pubblicità Stampa 2394 — Torino ». A56718

PRIMARIA fabbrica aspiratori cucina e bagno [illegible] introdottissimi rappresentanti ramo edilizia. Specificare referenze e Case rappresentate. Casella 340 M, Sip. Milano.

RAPPRESENTANTE Piemonte Lombardia Liguria, veramente introdotte migliori negozi, carta importante ditta [illegible] Bisiluse per vendita esclusiva filati speciali e novità [illegible] provvigione. Serietà e discrezione. Scrivere a cassetta 36 R, Pubblibiella, Biella. 25565

SOC. italo-americana offre interessanti possibilità settore vendita macchine ufficio. Frasimo corso addestramento e qualificazione professionale retribuito. Dopo regolare assunzione stipendio e alte provvigioni. Brillanti prospettive future per meritevoli. Possibilità assunzione immediata per venditori già qualificati. Requisiti indispensabili età non oltre 35 anni, presenza, dinamismo, buona cultura, [illegible] obblighi militari. Curriculum vitae. Scrivere: « Pubblicità Stampa 8248 — Torino ». A57332

SOCIETA' importatrice abruzzi fissabili cerca abili procacciatori d'affari provata esperienza ramo [illegible] retribuzione. Assicurasi riservatezza. Scrivere: « Pubblicità Stampa 5313 — Torino ».

TESSUTI fabbrica assume [illegible] introdotti vendita privati. Pubblibiella 503, Biella. 25375

VENDITORE o giovane militante avviarlo carriera, cercasi da importante ditta materie prime industriali. Scrivere: « Pubblicità Stampa [illegible] — Torino ».

VENTICINQUE colli, [illegible] officine, dispendono magazzino, ufficio e auto, accetterebbe deposito rappresentanza. Scrivere: « Pubblicità Stampa [illegible] — Torino » A56374

VISITANDO Abruzzi, Molise, Puglie, Lucania, diplomato lingue, auto, presenza, maninarebbe proposte. Scrivere: « Pubblicità Stampa 8253 — Torino ».

18 Smarrimenti L. 120 p.p.

SMARRITO gatto grigio tossastro, petto bianco, grossa coda, zona S. Terezina. [illegible] 583-673. A56466

19 Informazioni L. 120 p.p.

A.A. ACCERTAMENTI infedeltà investigazioni prematrimoniali, [illegible] Indagini, ristretti ovunque. Nuovitalia. [illegible] 20, telefoni 682-110, 683-876

ARMLAND organizzazione nazionale, informazioni prematrimoniali, private, commerciali. Francesi, Cirio 3, tel. 652-468.

ASSITATE presenta Istituto trentennale informazioni private, prematrimoniali, [illegible] Petrarca, telefono 56-109. Accademia Alberting 1 angolo via Po.

ACCERTAMENTI accurati, informazioni, investigazioni ovunque Mondial. Carlo [illegible] 3, telefono 521-182 615

A.F.I.C., Francesco d'Assisi 1, telefono 521-962, adulteri, infedeltà, fidanzati, accertiamo serissimamente ovunque.

INFORMITALIA, Istituto nazionale informazioni, controlli, indagini, infedeltà. Esito assicurato. Santa Teresa 10, telefono 511-024. 20687

21 Automobili L. 120 p.p.

A.A.A. FERMATO, via saluzzo 1 (Porta Nuova), telef. 687-649, prestiti massimi, immediati su [illegible] anche protestati. 556

A.A. AUTOSOVVENZIONI Finantex, piazza Statuto 24, telef. 485-889, 685-902 immediate più convenienti, massime valutazioni, anche su autocarri protestati

A.A. LA Audio in Italia è presentata in esclusiva all'autosalone Vera. Visitateci, osserverete la perfezione e la classe di una delle vetture più veloci del mondo. Andrea [illegible] 13. 256

A AUTOSALONE « Investire », Roma 237 bis, tel. 42-535: 6 24 '58, R 20 '58, Appia II-III, Giulietta normali, T.I., Sprint, Spider, 1200 granluce '60, 1200 Spider '59, TV Spider, 103 lusso, 103 '55-'54, 500 Giardiniera, 1800, 2100. Cambio. [illegible] 625

A automobilisti si concedono finanziamenti su autovetture. Interpellateci per ogni vostra necessità. Fait, via Santa Teresa 13, telefono 520-297. 244

A rate Reinaleiv. Multipla, 500 N e C, 1100 10 q.l. cambi. Tel. 46-007.

ABBIAMO Appia I, III Viotti e normali, Flaminia coupé, Aurelia B 20 '56, Maserati 3500 GT, Giulietta TI e sprint, Volkswagen, Dauphine, 1800, 1100 lusso '60, 103 spider, 600, 500. Autosalone Porta Nuova, Volta 8. Tel. 45-651

ABBIAMO cambiorino 10 q.l. 103, lusso, 1200, Multipla, 600, Giardiniera. Commissionaria Cattaneo, Brescia 18.

ABBIAMO nuova 500, 600 diverse, 500 Giardiniera, permute, rateazioni. Atanio, San Maurizio 18. Telefono 682-446.

ABBIAMO 500, 600, 103, [illegible] 1960. Multiple, furgoni 600, Romeo, Fo 42.

ACCORDIAMO massime facilitazioni acquisto permute 500, 103, 1400, Multiple, eventuale cambio con moto, biacosa 26.

ACCORDIAMO rapidamente anticipi prestiti su automezzi. Aisa, piazza Bodoni 1 p., telefono 521-281 23586

ACQUISTIAMO automobili pagando contanti, prendiamo auto nuove. S. Anselmo 9. 482

ACQUISTO massimo contanti autovetture. Piazza Carlo Felice 67, telefono 46-007. 114

ALFA Berlina 2000 come [illegible] si. Cottino, corso Giulio Cesare 213, via Fabro 10. 77

ALFA 1900 '56 e '58 ottime vende, permuta, rateizza Parlo Viro, Torino, via Filadelfia 51, tel. 396-914, Gramsci 15, telefono 511-231. 712

ALFAROMEO, Commissionaria [illegible] Principe Oddone 1, Torino, tel. 524-293, pronta consegna giulietta T.I., Sprint e Spider. Dauphine. Vasto assortimento usato. 712

ALL'AUTOSALONE « Montecarlo », Petrarca 6, tel. 651-502: 1500 Vignale 300.000 auto italiane. 1500 Spider, [illegible] Bianchina [illegible] seminuova, [illegible] 500, 500 furgoncini, [illegible] furgone T/1, furgone 600. 474

ANGLIA Ford, pronta consegna, permuta, [illegible]. Atanio, San Maurizio 18, telefono 682-446. 608

APPIANI automobilisti permutiamo vostra moto con autovettura buona e nuova. Bonafous 2. 433

ASSORTIMENTO 500, 600, 103, Appia vendiamo facilitando pagamento. Sant'Anselmo 8. 462

AURELIA B 12, perfetta, vendo. Via Clavières 6. Telefonare 795-970.

AURELIA 2500 G.T. motore smerigliato vendesi. Telef. 581-163. A54303

AUTOAGENZIA Cenisia. Grosciavallo 3, tel. 774-226. Austin 40 nuova, Appia I-II, Giulietta Sprint, 103 Familiare, Pullman, 103, 600, 500 C, furgoni 103 T, 615 nafta. 556

AUTOCARRI, AUTOVETTURE IN ACQUISTO O [illegible] ESAMINIAMO CONVENIENTEMENTE. COMAUTO, CORSO RE [illegible] 6. 1126

AUTOMOBILISTI, prevenite incidenti facendo verificare gratuitamente macchina da personale specializzato: freni, armortizzatori, sospensioni, sterzo, avantreni, balestre, convergenza ruote, attrezzatura modernissima. Riparazioni rapide garantite. FATAM, Tiziano 17 angolo via Nizza, telefono 697-900. 434

AUTONOLEGGI Autogiacosa senza anticipo 500 D, 600 D, 1100 [illegible]. Telefonare 687-514. 206

AUTONOLEGGI Buchesan Jolanda 32, telefono 773-985: 1800, 1400, 1100 H, 600, Multiple, 500. 710

AUTONOLEGGIAMSI AL « MODERNO » [illegible] 500, 600 D, 1100 H, 1800. TELEFONARE 218-831. 75

AUTONOLEGGIAMO, prezzi modici, 600, 103, 1200, 1400, 2100, assicurato, con oppure senza autista. Leone, Madama [illegible] 55. Telefoni 651-544, 652-800.

AUTONOLEGGIAMSI auto 600, 103 H, 1800. Miguola, Principe Tommaso 17, telefono 60-564. 83

AUTONOLEGGIO Kimsal senza autista, auto 500, 600, 1100, 1200. Principessa Clotilde 11, telefono 513-572. 679

AUTONOLEGGIO Maranzon, senza autista, nuove [illegible] 1100, [illegible] Telefonare 485-295. 211

AUTONOLEGGIO Sport macchine sempre nuove, condizioni vantaggiose. A 150 mt. dalla stazione Porta Nuova. Telefonare 82-497. A55569

AUTOTENDELLA rende conto privato bellissima 600 '58 cambio moto. Telefonare 687-514. 764

AUTORIMESSA vende perfetta 600, 1100 Familiare, cambio [illegible]. Telefonare 687-514. 521

AUTORIMESSA via Reggio 31, vende Panoramica, [illegible] '58, Multipla '60.

AUTOSALONE Soggetti, esposizione, compra vendita automobili nuove, vastissimo assortimento vetture occasione, facilitazioni. Madama Cristina 65. 61

AUTOTRASPORTATORI, cumulopisti, [illegible] Dario Vico, via Filadelfia 51, Torino, tel. 396-914, il vostro autocarro Alfa Romeo 1000! Vasto assortimento veicoli industriali. 712

AUTOTRASPORTATORI! La Commissionaria Lancia Frassati, corso Unione Sovietica 13, Torino, tel. 593-182, 598-826, dispone di vasto assortimento autocarri usati rimessi a nuovi e normali in ottimo stato: Lancia 3 RO, Esatau munone, Esatau Casaro, Esatau 8, Alfa 900, Leoncino, Fiat 642, Bota, OM Super Taurus; rimorchi Viberti due assi tipo 120 e 110. 498

B 20 Gran Turismo, bellissima, vendo. Anno 1955. Via Clavières 6. Telefonare 795-970. A56373

BELLISSIMA 1400 (1955) blu, gas, 1100 F, perfetto ordine privato. Telefonare 483-575 A52747

BELPEDIME motore rodaggio, gomme nuove, vendo, eventualmente facilitando. Telefonare 674-586. 375

BIANCHINA panoramica bellissima bicolore appena rodata vendesi. Telefonare 892-113. A55649

BIANCHINA panoramica semestrale vendo sottito. Telef. [illegible] A55608

BOOMERANG '61, IL GO-KART D'ECCEZIONE! INFORMAZIONI, PRENOTAZIONI, DA DARIO VICO, TORINO, VIA FILADELFIA 51, VIA GRAMSCI 15, CORSO PRINCIPE ODDONE 1, TELEFONO [illegible]. 712

CAMIONCINI usati da 3 a 17 quintali vendiamo rateando. Francone, corso Tassoni 47. 494

CAUSA partenza militare vendo [illegible] time '58 e Gilera sport 150. Telefonare 852-379. A55781

CERCO da privato 1100-103 1958. Telefonare 641-650. A57657

COMPRO contanti qualunque automobile, permuto, presentazione consegna subito. Vigone 44. 758

COTTINO Commissionaria Alfa Romeo consegna sollecita tutti tipi Alfa e Dauphine '61. Fabro 10, tel. 47-316; corso Giulio Cesare 213, tel. 21-000.

DARIO Vico, Commissionario Alfa Romeo e Renault, [illegible] via Filadelfia 51, tel. 396-914, via Gramsci 15, telefono 511-231, vende permuta rateizza Giulietta berlina '58, Giulietta T.I. '60, Giulietta Sprint 60, Dauphine '60.

DAUPHINE Alfa Romeo '61, facilitazioni pagamento, Commissionaria Cottino, via Fabro 10, corso Giulio Cesare 213, corso Peschiera 146. 77

DAUPHINE Alfa Romeo e Renault '59-'60, perfette, da Dario Vico, Torino, Filadelfia 51, tel. 396-914, con rimedio condizioni d'acquisto. 712

DAUPHINE Floride 1960, rosso, come nuova, vendo. Telefonare 779-693.

DAUPHINE 6 mesi funzionario Alfa Romeo vende. [illegible] 771-986.

DKW 900 e [illegible], Renault, Dauphine usate, [illegible]. Telefonare 328-930.

ESATAU 103 ribaltabile fisso corto, con motore, cambio e, ponte rifatti a nuovo, da Dario Vico, Torino, Filadelfia 51, telefono 396-914 712

FAMILIARE '55 fine veramente bella, vendo Tel. 730-520, Varisengo 202

FIAT-Moretti offre eccezionale varietà di elegantissimi modelli e pronta consegna alla nuova agenzia Centro Autocommissionario Subalpino, piazza Statuto 1, telefono 528-990 472

FIAT-Nova Commissionaria via Nizza 30, telefoni 652-662, 653-863, mostra mercato comune, autoveicoli nuovi e usati, esposizione permanente autovetture serie fuoriserie. Diversi autocarri normali e ribaltabili, grandi medi e piccoli. Cambi, rateazioni fino a 48 mesi 154

FIAT 600 1957 retro grande ottime condizioni vendesi. Telef. 21-597.

FIMS sovvenziani auto case terreni massime valutazione celerità. Tel. 871-038, 885-980. 21476

FINANZIAMO rapidamente acquirenti, possessori autovetture. Ilma, Mercanti 18, telefono 40-879. 22

FINANZIAMO rapidamente, auto, case, terreni, Generali Finanziaria, Bon Mazzini 14, telefono 53-590. 157

FUROONCINO 500 Viotti, 9 mesi, 7000 km, vendesi 750.000. Telef. 366-852, ore pasti. A53908

FURGONI 1100 T [illegible], buone condizioni, privato vende. Via Monti 30.

GELOSETTA 500 A buonissima occasione vende L. 600.000. Via Clavières 6. Telef. 795-970. [illegible]

GIARDINIERA km. 3500 perfetta, 6 mesi, privata vende. Tel. 720-060.

GIARDINIERA 6 mesi vende. Telefonare ore pasti 373-353. A56500

GIARDINIERA [illegible] semestre 2800 km. vende. Tel. 558-460, ore pasti.

GIULIETTA spider 11 mesi [illegible] rigidi grigio grafite, come nuova, vende privato. Telefonare 693-933.

GIULIETTE 1960, perfetto ordine, vendo permuto con 600. Telefonare 779-593.

GIULIETTE T.I., Sprint e Spider, modelli '58 e '59, come nuove, da [illegible] Viro, Torino, Filadelfia 51, tel. 396-914, alle migliori condizioni. 712

IFITAUTO, San Quintino 4 bis, concede rapidissimi finanziamenti su autoveicoli.

JEEP perfetta ordine e 615 nafta rimesso a nuovo vendiamo. Molino, telefono 60-906. 455

NUOVA 500 3 mesi km. 6200. Camilla, Madama Cristina 88. A56161

NUOVA 500 D semestrale grigio chiaro vendesi. Telefonare 383-644, ore 7-13.

OCCASIONE Aurelia gran turismo, Alfa super, 1400 diesel, altre occasioni, vendiamo. Vigone 44. 626

OCCASIONE 1100 7 quintali originale cassone piano ribassato. Via Cherubini 59. A57687

OCCASIONISSIMA, Appia, Familiare, Nuova 500, 103, tutte 1958. Telefonare autorimessa 21-606. A56544

OCCASIONISSIMA MOLTISSIME 1156, 600, 500, [illegible], MULTIPLE, GIARDINETTE, TOPOLINI, 1400, APPIE, GIULIETTE, FURGONCINI, GARANZIA, PERMUTE, RATEAZIONI. VIGONE 44. 758

OM Succursale, [illegible] Francia 21, telefono 753-939, vende leoncini tutti i tipi, 615 normali, furgoni, bestiame, super Taurus lunghi, Viscotreu ribaltabile, autocarri Macelli, rimorchi 5 assi, Dodge, 626 ribaltabile, 1100 T a 10 q.li H.R. Impetto ecc. 43

OM Superlaurus ribaltabili conto terzi, Leoncini tutti i tipi vendonsi, ottime condizioni conto clienti. Wolf, via Torino 12 Telef. 581-804, 582-530.

OTTIME condizioni 600 berlina vende privato. Telefonare 890-249. A55774

PRIVATO a privato vende Ford Zodiac come nuova. Telefonare 47-485.

PRIVATO vende a privato (Giardiniera 7 mesi. [illegible] 378-229.

PRIVATO vendo a privato 600 D blu scuro [illegible]. Tel. 274-484.

PRIVATO vende a privato 1100 lusso 1959. Tel. 758-357, ore pasti.

PRIVATO vende bellissima 103 1958, 600 1959. Telef. 30-770, 513-517.

PRIVATO vende bellissima [illegible] '58 visibile pomeriggio via Berthollet 8.

PRIVATO vende bellissimo 1400 B, cambio, rateazioni. Telefonare 851-565.

PRIVATO vende Belvedere grigio 250.000. Telefonare 396-536. A56524

PRIVATO vende cassonetto 5 quintali. Via Foscolo 5. Telefonare 687-458.

PRIVATO vende Giulietta spider 80 hp cambio Porsche. Tel. 50-462.

PRIVATO vende Giulietta sprint 1956, veramente bella. Via Monti 30. 755

PRIVATO vende Giulietta 1957 nera. Autorimessa via Pigafetta 62.

PRIVATO vende millecento tr completamente nuovo. Tel. ore pasti al 393-847.

PRIVATO vende nuova 500 ottimo stato. Telefonare 793-268. A57001

PERFETTO vende privato 600 D semestrale grigio chiaro. Tel. ore pasti 251-477.

PRIVATO vende subito 500 D avorio, ottimo, semestre. Telefonare 299-993.

PRIVATO vende Triumph TR 3 spider, perfetta meccanica, carrozzeria. Telefonare 42-236. 20717

PRIVATO vende 103 fine 1956, buone condizioni. Telefonare 781-002.

PRIVATO vende 103 prima serie bellissima [illegible] occasione. Tel. 730-409.

PRIVATO vende 103 '57. Tel. 380-785.

PERFETTO vende 103 D azzurra perfetta km. [illegible]. Tel. 518-954, sera.

PRIVATO vende 103 H 1958, unico proprietario. Telefonare 593-181, ore ufficio.

PRIVATO vende 500 C, 140.000. Via Gioberti 39. A56093

PRIVATO vende 500 D avorio 6 mesi. Telefonare pasti 374-877. A56094

PRIVATO vende 500 D (sei mesi) km. 6000. Telefonare 268-384. A56176

PRIVATO vende 600 avorio a privato, 12 mesi, [illegible]. Telefonare 891-435.

PRIVATO vende 600 verde anni tre perfetta. Telefonare [illegible]. A55500

PRIVATO vende [illegible] '57, [illegible], km. 14.000, 370.000. Telefonare 483-647.

PRIVATO vende [illegible] 1958 color chiaro, ottimo stato. Telefonare 753-606.

PRIVATO vende 600 1956 ottime condizioni. Telefonare 386-862. A56704

PRIVATO vende « 600 » 1960 perfetta. Telefonare 767-374 ore pasti.

PRIVATO vende 600 1956. Telefonare 781-036. A55630

PRIVATO vende 600 D mesi 6. Telefonare 782-329. A55461

PRIVATO vende 1100 Giardinetta metallica. Telefonare 390-933. A56547

PRIVATO vende 1100 special blu tetto avorio. Tel. 670-852, dalle 13 alle 14,30.

PRIVATO vende [illegible] '60, unico proprietario. Telef. [illegible]. 723

RIMORCHI auto ribaltamento campeggio L. 95.000, carrelli industriali. Cavallo, Giulio Cesare 157, telefono 21-135.

ROMEO agricoltori con garanzia vende permuta rateizza Dario Vico, Torino, Filadelfia 51, tel. 396-914, Gramsci 15, telefono 511-231. 712

S.A.C.AU.TO. Commissionaria Fiat Sava, corso Racconigi 141, cambia la vostra vettura usata con una nuova pagando tutto ratealmente. Vendo vetture usate con garanzia e rateazioni fino a due anni interpellateci, i vostri desideri saranno soddisfatti 371

SAIDAR COMMISSIONARIA FIAT DISPONE VASTO ASSORTIMENTO 500, 600, 1100, 1400, APPIE, B 20, GIULIETTE, FAMILIARI, MULTIPLE, GIARDINETTE, FURGONI, AUTOCARRI. RATEAZIONI, ASSISTENZA. CORSO [illegible] SOVIETICA 91. [illegible]

SCAFO fuoribordo marinissimo legno vendo. Autosalone Tessiore, Roma 237 bis. 628

SECONDO proprietario vendo Belvedere metallica 1953, 260.000. Via Aosta 32.

SEICENTO semestrale perfetta privato vende fine mese. Tel. 782-428, ore 13.

SETTE ottime ragioni per preferire DKW vi saranno esposte visitando il Centro Automobilistico Subalpino, piazza Statuto 1, telefono 528-990. 472

SEICENTO '55, ottime condizioni, privato vende rateizzando. Tel. 674-586.

T.I 58-59 ultimo tipo, perfino cursuale 57-58-59, rate occasioni ottime vendesi Cottino, corso Giulio Cesare 213.

TOPOLINI A, B, C, Fiat 1100 E vendo. Arpaiotto 2. [illegible]

TRATTORE stradale con rimorchio ribaltabile trilaterale portata ql. 25 vendesi. Telefonare 42-756. A57845

UNICO proprietario vende Dauphine [illegible] Varaldi, via Accademia Albertina 27.

UNICO proprietario vende N. 500 1959. Telefonare 759-334. A56351

UNICO proprietario vende ottima 1100 triolare anno 1958. Tel. 380-297, 383-674

UNICO proprietario 1200 gran luce, vende buon affare. Via [illegible] 30. 755

VENDESI Appia III [illegible] '60, Giulietta spider 80 HP, Giulietta sprint, 1800 '60, 500 familiare, Bianchina panoramica, Dauphine, 1100 lusso, normale, 600, 500. Autocondor, corso Palestro 6 bis. 733

VENDESI rimorchio e mobilificio 1100 103 '56. Telefonare 284-241.

VENDESI fuoribordo 4 posti seminuovo, ottime condizioni. Tel. 882-945.

VENDESI 500 C ottimo stato unico proprietario. Franco, via Biazzini 50.

VENDESI 600 ottimo ordine, anche cambio con Vespa. [illegible] 694-006.

VENDO cantanti 500 C buone condizioni. Telefonare 284-241. A56154

VENDO cofanetto 500 Giardiniera nuova, prezzo subito, causa infortunio. Telefonare 531-915. 433

VENDO Fiat 1100 chiara III mesi km. 2800. Telefonare 376-069. A55583

VENDO nuova 500 grigio chiaro mesi 6. Telefonare 361-331. A56051

VENDO 103 '55 ottimo. Tel. 30-579 ore lavoro. A55636

VENDO 103 '57 lire 390.000 trattabili. Telef. 389-681. A57575

VENDO 500 Giardiniera 8 mesi. Telefonare 671-680. A56857

VENDO 500 ottima, marzo 1960, [illegible], 335.000. Telefonare 782-837.

VENDO 600 turgoma Corinaco 500 diverse 500 C facilitazioni. Telef. 766-814.

VENDO 600 D avorio mesi 6, lire 585 [illegible]. Telefonare 276-851.

VENDO 600 D mesi 6. Tel. 361-563.

VENDO 700 [illegible] privata. Telefonare 55-333, visibile via Calandra 23, Gattinara. A55034

VENDO 1100 B in ottimo stato. Telefonare [illegible]. A54659

VOLKSWAGEN autotrasporti vetture concessionarie Salassa 23. Occasioni: furgoni MV, Aries. 131

VOLTURANE autovetture: 500, settemilacinquecento; 600, diecimila; 1100, dodicimilacinquecento. « Ollin », via Boucheron 9. Telefono 521-974. 307

VOLTURE auto nuove, richieste documenti passaporto, matrimonio, agenzia Risanti, corso Vittorio 40, tel. 538-514.

VOLTURE: 500, settemilatrecento; 600, novemilaottocento; 1100, dodicimilatrecento. Telefonatevi 511-955. Conti, C. Alberto 44. 492

VOLTURIAMO rapidamente: 500, settemilacinquecento; 600, diecimila; 1100, dodicimilacinquecento. Borio, Carlo Alberto 43. Telefono 521-976. 144

500, familiare, [illegible] blu, 600 ogni tipo, Appia II, furgone T 2, autocarri grande, media, piccola portata. Tunisi 139. Telefonare 670-082. 50

580 Giardiniera 6 mesi grigio chiaro privato vende. Telefonare 276-338.

500 Nuova, perfetta, bellissima, privato vende (permuto motoscooter). Telefonare 581-237. A57937

500 semestrale vendo. Telefonare ore pasti 673-588. A55592

500 C magnifica vendesi a privato. Bertolini, via Galliari 35. A56710

500 C perfetta, accessori, [illegible] privato. Telefonare 60-771. [illegible], Thesauro 8.

500 D avorio sei mesi km. 3000 affettivi vendesi. Telefonare 731-981.

500 D sei mesi vendesi. Tel. 362-301, ore serali. A55477

600 nuova, da immatricolare, causa partenza privato vende. Via Monti 30.

600 sei mesi 5300 km. 580.000. Telefonare 265-291. A57439

600 semestrale avorio km. 3000 vendesi. Telefonare 383-603. A55612

600 D grigio latte sedili registrabili, pelle, km. 3950 semestrale. Tel. 398-930.

600 D mesi 6 grigio vendo privato chilometri 3500. Telefonare 276-013.

600 D semestrale privato vende. Telefonare 767-795. A55819

600 D 6 mesi blu medio vendo. Telefonare 692-286, ore [illegible]. A55528

615 1956, ottima occasione, vendiamo anche a rate. Vigone 44. 38

615 N Fiat '54 al '57 vendonsi buone condizioni conto clienti. Wolf, Torino 11. Telefoni 583-804, 582-530. A55060

1100 special bianco latte sei mesi km. 5000. Telefonare 361-587. A57326

1200 dicembre 1959, Appia 3ª 15.000 km., 103 1958 frizione automatica radio 103 858 come nuovo vende via Belfiore 25. [illegible]

1200 gran luce, luglio 1959, privato vende [illegible] condizioni. Telef. 873-404.

1400 1963 iniziata bicolore stato, lire 130.000 vendo. Via Clavières 6. Telef. 795-970. A56207

22 Ciclomoto Sport L. 120 p.p.

CAPRI lo scooter dell'economia. Garavini, Orbassano 23. Telefono [illegible]

CAPRI lo scooter delle sorprendenti prestazioni. Garavini, corso Orbassano 23.

FIERE in vista: liquida assortimento moto, motocarri, scooter, ciclomotori, televisionali, garanzia, rateazioni. Gino, Antonio Cecchi 57. Telefono 279-951.

FILIALE Motom, piazza Vittorio Veneto 16, telefono 81-355, permuta alle migliori condizioni il vostro Motom usato con i più recenti modelli. 25

GILERA 300, seminuova, privato vende a migliore offerente. Telefonare 861-119.

GRANDE novità Motom 83 cc. Prenotazioni presso filiale Torino, piazza Vittorio Veneto 16, telefono 81-355. 25

IMPIANTO 7 mesi vendo per realizzo. Corso Raffaello 18. A56130

LAMBRETTA rateazioni, permute. Franchino, piazza Repubblica 24. Telefono 280-244. 443

LAMBRETTA 1961, pronta consegna, occasioni. Rinaudo, piazza Farvela 5 angolo Baccarelli. Telef. 779-843. A56112

MOTOM nuovi tipi 48 cc. modello C e 51 cc. modello 50/3, esposizione e vendita filiale [illegible] Torino, piazza Vittorio Veneto 16. Telefono 81-355. 25

MOTOSCAFO fuori bordo metri cinque (mogano) occasione. Tel. 687-368.

NUOVISSIMO Gilera 175 Giubileo. Dimostrazioni, prenotazioni, cambi, rateazioni. [illegible], Giulio Cesare 159. Telefono 21-605. 183

OCCASIONE per il solo mese di luglio: [illegible] a Lire 2300 mensili con sole Lire 20.000 di anticipo, tutto compreso. Cavallo, corso S. Maurizio 29. Telefono 85-988. 447

OCCASIONE vendesi Iso 150 sidecar seminuova, eventualmente solo sidecar. Telefonare 733-612. A55465

OCCASIONI Lambrette, Vespe, motocicli da 15.000 in su. Facilitazioni. Paquero, Principe Amedeo 11. 650

PRIVATO vende Lambretta 125 settembre km. Telefonare 730-793, ore serali.

PRIVATO vende meravigliosa [illegible] 98. Via Pinerolo 95. A56011

PRIVATO vende moto Gilera 175 cc. semimotore. Tel. 583-852, ore pasti.

PRIVATO vende moto Morini, ottimo stato Castelli, Passo Buole 48.

PRIVATO vende Vespa 150 '59 ottime condizioni. Richiami, corso Regina Margherita 88, ore pasti. A56187

SENZA patente ciclomotori, motocarrini Vivi. Concessionaria Avia, corso Vercelli 84. Telefono 21-543. 554

VENDO Gallotto 192 ottime condizioni. Telefonare 381-300. A56064

VENDO Serie 150 motore nuovo azzurra in rodaggio. Tel. ore [illegible] 512-619.

VENDO Lambretta carenata modello '58, completamente rimessa nuovo. Telefonare 670-485 A55434

VESPA vende cambia, consegna subito, facilita nel pagamento, l'Agenzia Elli, via Fabro 10. 347

V. [illegible] e marce, motocarro Ape 6-7 ql., cambi, rateazioni. Gastaldelli, corso Pescliera [illegible].

VOLETE Vespa, Ape consegna pronta, cambi, rateazioni, occasioni. Moroni, Unione Sovietica 169 Telefono [illegible] 48 SSU, Paperino, 75 Capriolo, 98 Motom, Zigolo, [illegible] Rival, Ino, 175 [illegible], Berneg bicilindrico, NK, Mondial, [illegible] SSU, [illegible]. Facilitazioni. Bonafous 2. 433

23 Annunci Vari L. 120 p.p.

A. A rate macchine cucire Vigorelli. Macchine se mobilietti da L. [illegible]. Radio 5 valvole da L. 20.000. Lotti, Massini 41. 8013

A prezzi incredibili mobili ogni tipo, vasto assortimento, rateazioni. Mobilificio San Paolo, Monginevero 1. 338

ACQUISTANDO poltrone divani salotti, visitate grande esposizione: Guidano, corso Vittorio 32. 916

ACQUISTIAMO, sgombrando cantine soffitti, rottami, oggetti vari. Telef. [illegible] 674

ACQUISTO binocolo Zeiss 8x30 se ottimo recente ed occasione, oppure anche 8x30. Scrivere: « Pubblicità Stampa 9119 — Torino ». A56126

AFFARONE [illegible] soffocante bellissima camera letto noce, 175.000. Tel. 882-396.

AFFITTO o vendo senza anticipo macchine allrezzatura maglieria. Telefonare 280-372. A54058

ALLOCCO Mobili, corso Galileo Ferraris 28 (monumento), specialità cucina legno Formica tipo americano e armadi guardaroba. Assortimento mobili in genere. 444

ALTI Con viaggio gratuito acquistate vostri [illegible] fabbricanti in Brianza. Interpellateci. Telef. 873-851. Fortissimi risparmi. [illegible]

ALTI Garibaldi, 373-859, Firenze 27, ultra' centro vasto e cucina nuda in cambio di lavatrici e frigoriferi delle migliori marche. 704

ARCIOCCASIONE, Astars Radio, Barbaroux 1, tel. 515-974, 515-507, televisori di occasione garantiti più dei nuovi, 17" L. 45.000-50.000, 21" L. 60.000-80.000.

ARMADI, guardaroba, [illegible], cameriere ragazzi, sale, soggiorni, cucine, liquidansi vantaggiosamente. Puglia, Mazzini 44. 213

ARMADIONI tutti tipi, cassettiere, mobili letto, poltrone, salotti, sedie; richiedete cataloghi. Alasia, Virgilio 5.

ARMADIONI 5 porte, 65.000; 4, 50.000; 3, 41.000; 2, 30.000. Specialità armadioni linoleums, lacrati, stadi qualsiasi ambiente. Assortimento camere, sale, cucine, mobili svedesi, lampadari. Salotti L. 70.000. Mobilificio S. Gaetano, corso Regio Parco [illegible], via 5. Agostino 5, corso Francia 278. 24950

ARREDATEVI Casa del Mobile, Bogino angolo Battisti, camere massicce 75.000, tinelli 21.000, grandi [illegible] 25.000. Facilitazioni. 2774

ATTENZIONE Fabbrica mobili, rilire commercio, cerca prezzi chiaroditivi. Piazza Vittorio 3, via Napione 33.

ATTENZIONE! Matrimoniali 75.000, cucine 30.000. Lagrange 29 (cortile). Principe Amedeo 11 D. 3619

ATTENZIONE! Tutti indistintamente per acquisti in genere o regali rivolgetevi alla gioielleria argentaria Palmieri, via XX Settembre angolo via Garibaldi. Altrenate assortimento, qualità, prezzi